

BESZÁMOLÓ

**a Segítő Kezek Szociális Szolgáltató Központ,
Család- és Gyermekjóléti Szolgálat és Központ**

**Család- és Gyermekjóléti Központ
2025. évi tevékenységéről**



Püspökladány, 2026. március 28.

Készítette: Tóth Barbara
Család- és Gyermekjóléti Központ vezető

Jóváhagyta: Karacs Angelika
intézményvezető

TARTALOMJEGYZÉK

1. BEVEZETÉS	3
1.1. A Család- és Gyermekjóléti Központ ellátási területéhez tartozó Család- és Gyermekjóléti Szolgálatok és a hozzá tartozó települések	4
2. SZEMÉLYI ÉS TÁRGYI FELTÉTELEK	5
2.1. Család- és Gyermekjóléti Központ személyi feltételei	5
2.2. A Család- és Gyermekjóléti Központ tárgyi feltételei	5
3. A CSALÁD- ÉS GYERMEKJÓLÉTI KÖZPONT MŰKÖDÉSE	6
4. A CSALÁD- ÉS GYERMEKJÓLÉTI KÖZPONT ÁLTALÁNOS FELADATA	11
4.1. A Család- és Gyermekjóléti Központ célja	11
4.2. A Család- és Gyermekjóléti Központ célcsoportja	12
4.3. A szolgáltatást igénybe vevők köre	12
4.4. A legjellemzőbb problémátípusok	12
4.5. A Család- és Gyermekjóléti Központ legfontosabb célkitűzései	12
5. A CSALÁD- ÉS GYERMEKJÓLÉTI KÖZPONT ADMINISZTRÁCIÓS RENDSZEREI	13
5.1. Gyermekünk védelmében informatikai rendszer (GYVR) valamint a Szociális Gyermekjóléti és Gyermekvédelmi Igénybevevő Nyilvántartás (KENYSZI)	13
5.2. Elektronikus ügyfélkapu	13
6. A CSALÁD- ÉS GYERMEKJÓLÉTI KÖZPONT SZAKMAI TEVÉKENYSÉGE	14
6.1. A Család- és Gyermekjóléti Központ a gyermekvédelmi gondoskodás keretébe tartozó hatósági intézkedésekhez kapcsolódó esetmenedzseri tevékenységei	14
6.2. A családból kiemelt gyermek visszahelyezésének, családba fogadásának elősegítése	14
6.3. Az ideiglenes hatályú elhelyezés esetén a család- és gyermekjóléti központ feladata	14
6.4. A család- és gyermekjóléti központ feladata a családból kiemelt gyermek visszahelyezésének elősegítése érdekében végzett segítő tevékenység	15
6.5. Utógondozói feladatok	15
6.6. Örökbecfogadással kapcsolatos feladatok	15
7. A CSALÁD - ÉS GYERMEKJÓLÉTI KÖZPONT 2025. ÉVI GONDOZÁSI TEVÉKENYSÉGE	16
8. A CSALÁD-ÉS GYERMEKJÓLÉTI KÖZPONT PARTNERI KAPCSOLATAI	17
9.1. A Család-és Gyermekjóléti Központ gondozásában álló gyermekek/családok száma településenként	17
9.2. A járás településeinek jellemzői a gyermekvédelem tükrében	18
Püspökladány	18
Sárrétudvari	22
Szerep	25
Földes	30
Nagyrábé	33
Bihardancsháza	35
Báránd	35
Biharnagybajom	39
Bihartorda	43
Kaba	45
Sáp	48
Tetétlen	51
10. ÓVODAI-ÉS ISKOLAI SZOCIÁLIS SEGÍTŐ TEVÉKENYSÉG	55
10.1. A segítő tevékenység bemutatása	55
11. A veszélyeztetettséget észlelő jelzőrendszer működtetése	56
11.1. A jelzőrendszeri tanácsadó feladata, célja	56
12. A CSALÁD - ÉS GYERMEKJÓLÉTI KÖZPONT SPECIÁLIS SZOLGÁLTATÁSAI	58
12.1. Kapcsolattartás, / felügyelt kapcsolattartás és kapcsolattartási ügyelet	58
12.2. Készenléti Szolgálat	58
12.3. A szociális diagnózis készítés	59
12.4. Pszichológiai tanácsadás	59
12.5. Jogi tanácsadás	60
13. A CSALÁD-ÉS GYERMEKJÓLÉTI KÖZPONT KARITATÍV TEVÉKENYSÉGE 2025-BEN	60
14. TOVÁBBKÉPZÉSEK	60
15. TERVEK A JÖVŐRE NÉZVE	61

1. BEVEZETÉS

A Püspökladányi Járásban a gyermekvédelmi alapellátást és a hatósági előkészítő munkát a járasszékhelyen működő Segítő Kezek Szociális Szolgáltató Központ, Család- és Gyermekjóléti Szolgálat és Központ látja el.

A Család- és Gyermekjóléti Központ a Segítő Kezek Szociális Szolgáltató Központ, Család- és Gyermekjóléti Szolgálat és Központ intézményén belül önálló szakmai egységként, de szervezetileg a többi szakfeladattal integráltan működik.

A Család- és Gyermekjóléti Központ székhelye:

4150 Püspökladány, Szent István u. 33.

Tel:(06-54/451-173)

e-mail:csgykozpont.ladany@gmail.com

A Család- és Gyermekjóléti Központ általános nyitvatartási rendje:

Hétfő	7.30 – 16.00	
Kedd	7.30 – 16.00	
Szerda	7.30 – 16.00	
Csütörtök	7.30 – 16.00	
Péntek	7.30 – 13.30	
Szombat	9.00 – 12.00	kapcsolattartási ügyelet

Püspökladány járasszékhelyhez tartozó települések:

1. Püspökladány
2. Báránd
3. Bihardancsháza
4. Biharnagybajom
5. Bihartorda
6. Földes
7. Kaba
8. Nagyrábé
9. Sáp
10. Sárrétudvari
11. Szerep
12. Tetétlen

1.1. A Család- és Gyermekjóléti Központ ellátási területéhez tartozó Család- és Gyermekjóléti Szolgálatok és a hozzá tartozó települések

Segítő Kezek Szociális Szolgáltató Központ, Család- és Gyermekjóléti Szolgálat és Központ
Székhely: 4150 Püspökladány, Szent I. u. 33.

Ellátott települések: Püspökladány, Sárrétudvari, Szerep, Földes

Nagyrábéi Óvoda- Bölcsőde, Család- és Gyermekjóléti Szolgálat

Székhely: 4173 Nagyrábé, Rétszentmiklósi u. 2/b

Ellátott települések: Nagyrábé, Bihardancsháza

Tamasz Szociális Alapszolgáltatási Központ, Család- és Gyermekjóléti Szolgálat

Székhely: 4161 Kaba, Jókai u. 61.

Ellátott települések: Báránd, Bihartorda, Kaba, Tetétlen, Sáp

Bajomi Biztos Pont Szociális Intézmény És Biztos Kezdet Gyerekház

4172 Biharnagybajom Rákóczi u 17

Ellátott település: Biharnagybajom

A Család- és Gyermekjóléti Központokhoz tartozó járási települések Család- és Gyermekjóléti Szolgáltatásainak irodái

- Püspökladány, Szent István u. 33. Tel: 06-54/451-173
- Szerep, Nagy u. 53. Tel: 06-54/516-002
- Sárrétudvari, Kossuth u.55. Tel: 06-54/716-000
- Földes, Honvéd u. 2. Tel: 54/465-856
- Báránd, Kossuth tér 4. Tel: 06-20/511-1200
- Bihardancsháza, Petőfi u. 2. Tel: 06-54/477-020
- Bihartorda, Kossuth u. 43. Tel: 06-54/534-001
- Biharnagybajom, Rákóczi u. 17. Tel: 06-54/472-017
- Kaba, Jókai u. 4. Tel. 06-54/461-250
- Nagyrábé, Kossuth u. 5. Tel: 06-54/477-020
- Sáp, Fő u. 40/A. Tel: 06-54/702-005
- Tetétlen, Rákóczi u. 1. Tel: 06-54/712-025

2. SZEMÉLYI ÉS TÁRGYI FELTÉTELEK

A Segítő Kezek Szociális Szolgáltató Központ, Család- és Gyermekjóléti Szolgálat- és Központ 4150 Püspökladány, Szent István u. 33. szám alatti központi intézményében a szakemberek munkavégzéséhez szükséges tárgyi és személyi feltételek adottak voltak

2.1. Család- és Gyermekjóléti Központ személyi feltételei:

A Család- és Gyermekjóléti Központ aktív dolgozói létszáma a fluktuáció, valamint gyermekvállalás miatt 2025. évben 15 főről 14 főre csökkent.

Munkakör	Létszám
központvezető/esetmenedzser	1 fő
esetmenedzser/szociálisdiagnózist készítő	1 fő
esetmenedzser/tanácsadó	1 fő
esetmenedzser	4 fő
óvodai- és iskolai szociális segítő	5 fő
szociális asszisztens	1 fő
Összesen	14 fő

A központ feladatellátásában részt vett továbbá:

1 fő pszichológiai tanácsadó (megbízási szerződéssel, személyében az év végére változás történt)

1 fő jogi tanácsadó (megbízási szerződéssel)

A család-és gyermekjóléti központ illetékességi területén tevékenykedő esetmenedzserek, valamint az óvodai és iskolai szociális segítők a jogszabályban előírt szakképzettséggel rendelkeznek.

2.2. A Család- és Gyermekjóléti Központ tárgyi feltételei

A család - és gyermekjóléti központ számára az intézményben 2025-ben is rendelkezésre áll két irodahelyiség és egy interjúszoba. Az intézmény interjúszobája biztosítja az esetkonferenciák, a jogi és a pszichológiai tanácsadások helyszínét, továbbá kapcsolattartásokra érkező családok számára a találkozások lehetőségét. A család- és gyermekjóléti központba szabályozott kapcsolattartások és esetkonferenciák száma stagnált, a

rendelkezésre álló interjúszoba ennek ellenére továbbra is túlterhelt. Az intézményben foglalkoztatott pszichológus is ugyanebben a helyiségben fogadja az ügyfeleit. A dolgozók számára a munkavégzéshez szükséges asztali-, illetve hordozható számítógép, nagy teljesítményű nyomtató–fénymásoló, mobiltelefon, vagy SIM kártya biztosított. A járás településeire az esetmenedzserek és az óvodai-és iskolai szociális segítők tömegközlekedési eszközökkel, illetve intézményi személygépjárművel utaznak. Minden kolléga számára biztosított asztali számítógép vagy intézményi laptop, melyen adminisztrációs munkáját, napi feladatait végzi. A központ szakemberei számára jelenleg 2 irodahelyiség áll rendelkezésre.

3. A CSALÁD- ÉS GYERMEKJÓLÉTI KÖZPONT MŰKÖDÉSE

A Család- és Gyermekjóléti Központ szolgáltatásait a legkülönbözőbb demográfiai jellemzőkkel bíró, különböző társadalmi és gazdasági helyzetű kliensek (a kirekesztettségben élő deprivált csoportoktól, a magasan kvalifikált, diplomás családokig), a legkülönbözőbb mentális és egészségügyi állapotú ügyfelek veszik igénybe.

A legjellemzőbb problémátípusok:

- Gyermekes elsősorban érzelmi és fizikai elhanyagolása,
- Tankötelezettség elmulasztása,
- Gyermekintézménybe való beilleszkedési nehézség,
- Lakhatási szegénység, alacsony munkaerő-piaci státusz, adóssághalmozás,
- Fiatalkori bűnelkövetés, csavargás, tudatmódosító szerhasználat,
- Mentális problémák: magatartászavar, tanulási nehézség, személyiségzavar, szenvedély- és pszichiátriai betegség,
- Családi diszfunkciók, elhúzódó válás és gyermekelhelyezés, családi konfliktusok,
- Párkapcsolati erőszak, gyermekbántalmazás,
- Negatív diszkrimináció, kirekesztés
- Magzati veszélyeztetés

A családokban meghúzódó problémák a humán ökörendszer minden szintjét érintik, tehát a beavatkozás sok szinten történhet. A Család-és Gyermekjóléti Központ szakemberei többnyire az úgynevezett „sokproblémás” családokkal dolgoznak, akik életében gyakran hosszan elhúzódó krízis, trauma vagy traumasorozatok állnak, ezek a családok többnyire súlyos diszfunkciókkal küzdenek. Az elmúlt 2 évben több évtizede nem látott infláció

kezdődött a magyar családok életében. Az élelmiszer - és energiaárak drágulása, a munkanélküliség súlyos nyomásként nehezedik a családokra. Az anyagi-megélhetési gondok okozta terheltség, stresszhelyzetek, traumák tovább rontották a családok helyzetét. A 2024.-es év során a járásban is növekedtek a családokban a diszfunkcionális zavarok és a párkapcsolati konfliktusok. Egyre nagyobb számban jelentek meg a szenvedélybetegségek különböző formái: alkohol, illetve az illegális bódítószerek fogyasztása a szülők részéről, amelyek negatívan befolyásolták a gyermekek családban történő neveltetését. A nehéz körülmények között élő családokban növekedett a párkapcsolati konfliktusok száma, ezáltal gyermekek veszélyeztetettség és elhanyagolása. Több esetben merült fel a gyanú a gyermekek fizikai és lelki bántalmazására. A szegényebb körülmények között élő családok esetében jellemzően halmozódtak a problémák, a tavalyi évhez képest. 2025. évben tovább emelkedett a nevelésbe vételi javaslatok száma, főleg a gondozatlan várandósságok miatt haza nem adható gyermekek esetében. Az ideiglenes hatályú elhelyezésekre és nevelésbe vételekre a családokban fellépő halmozott problémák adtak okot, értendő itt a nem megfelelő életkörülmény, súlyos megélhetési és lakhatási problémák, egészségügyi veszélyeztetés, komoly higiénés hiányosságok, gyenge gyermeknevelési kompetenciák vagy azok teljes hiánya, valamint súlyos elhanyagolás.

A Család- és Gyermekjóléti Központ speciális szolgáltatása a nevelésbe került gyermekek vagy válási krízis alatt álló családok gyermekeinek a kapcsolattartási helyszín biztosítása. 2025. évben 3 család esetében biztosított a központ felügyelt kapcsolattartást. A szolgáltatásokat többnyire a hatósági eljárások következményeként veszik igénybe az ügyfelek. A kapcsolattartások biztosítása a Család-és Gyermekjóléti Központ kötelezően ellátandó feladatai közé tartozik, az ügyfeleket a vármegyei kormányhivatalok jogerős határozatával, vagy a Járásbíróság döntésével szabályozzák az intézménybe. A kapcsolattartó helyiséget heti rendszerességgel 37 család nevelésben élő gyermekei számára biztosítja a központ. Az erre használt interjúszoba befogadó képessége telített. Egyre nagyobb nehézséget okoz a kapcsolattartásra érkező családok és gyermekek számára a nyugodt, bensőséges légkör biztosítására alkalmas helyiség biztosítása.

2024.07.01-től a bíróság által elrendelt, felügyelt kapcsolattartások esetében a család- és gyermekjóléti központ vezetője jogosult felfüggesztést kezdeményezni, ha a kapcsolattartásra kötelezett vagy jogosult személy legalább hat hónapon keresztül nem jelenik meg kapcsolattartáson, és elmaradását nem menti ki, vagy jogosult személy ismételten nem

kezdeményezi azt. A felfüggesztésről a család- és gyermekjóléti központ értesíti a bíróságot, a gyámhatóságot, valamint a kapcsolattartásra kötelezett és jogosult személyt.

A Család- és Gyermekjóléti Központ tapasztalata az, hogy egyre több gyermek esetében szükséges a pszichológiai megsegítés mind a gyermekek mind a felnőtt lakosság számára. Az intézménynél foglalkoztatott segítő szakember nagyon leterhelt, a segítségre szoruló gyermekek sokszor a jogerős határozat ellenére is sok esetben heteket várnak a szakszerű segítség nyújtására. Nagy szükséges pszichológust magasabb óraszámú történő foglalkoztatására.

A Család- és Gyermekjóléti Központokban bevezetésre került a szociális diagnózis, mint a szociális segítő munka új eszköze, komplex, mindenre kiterjedő szükségletfelmérés, ami a klienssel közösen, vele egyetértésben és az ő hozzájárulásával készül el. A 2025. évben a szociális diagnózist készítő eszményzseri végzettséggel rendelkező szakember nem volt a központban. A munkakörbe bevont kolléga a képzést 2025 december hónapban fejezte be, ezért 3 szociális diagnózis készült az elmúlt év során.

A helyettesítése nagyon nehezen oldható meg, az eszményzserék túlterheltsége miatt. A 2024. évben a gyermekvédelmi jelzőrendszeri készenléti szolgálathoz érkezett hívások számában kisebb csökkenés volt tapasztalható, de beérkezett segélyhívások indokoltak voltak. 3 esetben kerültek a segélykérés után a családok OKIT segítségével védett anyaotthonos elhelyezésbe.

Az intézménynél biztosított jogi segítségnyújtást a Család-és Gyermekjóléti Központban 263 fő vette igénybe, Család- és Gyermekjóléti Szolgálatokhoz kihelyezett tanácsadások 150 fő esetében valósultak meg.

Az eszményzserék és a jelzőrendszeri tagok együttműködése

A Család- és Gyermekjóléti Központ tapasztalata szerint a köznevelés színterei, az oktatási – nevelési intézmények igyekeznek eleget tenni jelzési kötelezettségeiknek. Kevesebb esetben fordul elő, hogy a jelzések, a pedagógiai vélemények nem fogalmazzák meg a valódi veszélyeztetettség tényszerű okát. Összességében elmondható, hogy az óvodákból jellemzően kevesebb jelzés érkezik, megpróbálják pedagógiai módszerekkel orvosolni a problémát. A pedagógiai vélemények többnyire időben megküldésre kerülnek. A védőnői szolgálat jelzései alaposak, a jelzések időben érkeznek, azok tartalma adekvát, pontos és szakmailag megalapozott, a közös szakmai nyelv kialakult. A Püspökladányi Járásban a rendőrség aktív jelzőrendszeri tag. A házi – és gyermekorvosok jelzései több településen is akadoznak.

A 2024. év folyamán a legtöbb jelzés továbbra is a köznevelési intézményekből és azon belül is az iskolákból érkezett igazolatlan hiányzások és normaszegő deviáns magatartások ügyében. Ezt követelően a legmagasabb számú jelzést a rendőrség küldte, szabálysértésesek bűncselekmények, családon belüli konfliktusok vagy erőszak, csavargások ügyében. A védőnői szolgálatok esetében megemelkedtek a jelzések számai a gondozatlan várandósságok ügyében. Gyakran fordulnak elő olyan jelzések melyek szerint a várandós anya csak a 30 terhességi hét után jelzi a várandósságát a védőnőnek, így kimaradnak a magzat és az anya érdekében történő fontos vizsgálatok, és már a magzat veszélyeztetett helyzetbe kerül. Azonban ritkán még mindig előfordul, hogy egy-egy jelzés későn érkezik meg, a védelembé vétel és megelőző pártfogó eljárás későn indul, amikor a gyermeknél vagy családnál halmozódnak a problémák. A nevelőszülőknél, illetve lakásotthonokban elhelyezett gyermekek ügyében érkezett problémajelzések kivizsgálásánál a család-és gyermekjóléti központok, illetve család-és gyermekjóléti szolgálatok nem illetékesek. A beérkező jelzések iktatás után továbbításra kerülnek a területileg illetékes Országos Gyermekvédelmi Szakszolgálat Megyei Területi Gyermekvédelmi Szakszolgálat felé. A jelzőrendszeri tagokkal való együttműködés során fontos a közös hang megtalálása, a személyes kapcsolatok fenntartása, a közös szakmai nyelv és látásmód kialakítása, közelítése a belső motivációk felélesztése a gyermekek érdekében.

A Család- és Gyermekjóléti Központoz beérkezett jelzések

Küldő	A Család -és Gyermekjóléti Központ jelzések száma 2025. évben (db)
Általános iskola, középiskola	275
Rendőrség	51
Védőnői Szolgálat, kórházi védőnő	32
Óvoda	20
Gyermekvédelmi központ	2
Gyámhivatal, járási hivatal	
Háziorvos, házi gyermekorvos	3
Jegyző alpolgármester	1
Lakossági jelzés	2
Bölcsőde	3
Bíróság	2

Családok átmeneti otthona	2
Ügyészség	2
Család- és Gyermekjóléti Szolgálat	4
Óvodai- és iskolai szociális segítő	0
Kollégium	0
Összesen:	417

A jelzések számának a korábbi évek adataival való összevetése hamis eredményt adna, ha csupán számszaki szempontból értékelnék. A GYVR rendszer használatával ugyanis teljesen elkülönül és el is kell különülni az, hogy ki a jelzés kivizsgálására jogosult és köteles. A jogszabályok – ld. Köznevelési törvény és gyermekvédelmi jogszabályok – jogharmonizációja még nem teljeskörű. Így pl. előfordulhat, hogy az oktatási-nevelési intézmény saját ágazata jogi normáinak megfelelően a Család – és Gyermekjóléti Központ részére küldi meg a jelzését, melyet a Központnak át kell adnia kivizsgálásra a Család – és Gyermekjóléti Szolgálat számára, amennyiben a jelzésben szereplő gyermek még nem érintett gyermekvédelmi hatósági intézkedéssel. Korábban az a gyermekjóléti szolgáltató vizsgálta ki a jelzést, aki megkapta azt, jelenleg a két típusú szolgáltató profilja letisztult és elkülönült a hatáskört tekintve.

A gyermekek lelki és fizikai elhanyagolása

A Család- és Gyermekjóléti Központ tapasztalata szerint a 2024. év folyamán a családokban megnövekedtek a feszültségek a megélhetési nehézségek, a szülők közötti konfliktusok, melyek néhány esetben tettelegesséig fajultak. Gyakori, hogy a szülők nevelési hiányosságokkal küzdenek, nem állítanak fel nevelési szabályokat, türelmetlenek, amely egy idő után a gyermekek lelki elhanyagolásához vezet. A hátrányosabb helyzetű településeken továbbra is problémát jelentenek a lakókörnyezetben és a személyi higiéniában megjelenő hiányosságok. 2024-ben gyermeket érintő családon belüli fizikai bántalmazás 2 esetben igazolódott be. A bántalmazás gyanújának felmerülése esetén a Család-és Gyermekjóléti Központ teszi meg a szükséges tájékoztatást az illetékes gyámhivatal felé, akinek feljelentési kötelezettsége van.

Minden fizikailag bántalmazott gyermek egyben lelkileg is bántalmazott is. A szakma egyik alapvető tézise – a kiskorúak veszélyeztetése ügyekben eljáró bírói és ügyészi joggyakorlat és szakirodalom is alátámasztja ezt – hogy súlyos érzelmi/lelki/erkölcsi veszélyeztetés lehet az

is, ha a gyermek szülőjét a másik szülő a gyermek előtt bántalmazza. Az elhanyagoló szülői magatartás – mértékétől függően – egyben lelki bántalmazás is lehet. Az elhanyagolás több síkon is történhet: a lakhatási körülmények, ruházat, személyi higiéné, fizikális gondoskodás, intellektuális (értelmi) elhanyagolás, érzelmi elhanyagolás stb. formájában. Utóbbi esetén a gyermek egész érzelmi életében, kapcsolati-kötődési képességében, önértékelésében életre szóló károkat szenvedhet.

4. A CSALÁD– ÉS GYERMEKJÓLÉTI KÖZPONT ÁLTALÁNOS FELADATA

A gyermekek törvényben foglalt jogainak érvényesítéséhez, a szülői kötelezettségek teljesítéséhez, a gyermekek veszélyeztetettségének megelőzéséhez és megszüntetéséhez nyújtott széleskörű, szükség esetén alternatív eszközöket is alkalmazó tevékenység. Támogatást nyújt a gyermekek ellátására, gondozására, testi és szellemi fejlődésére, szocializációjára vonatkozó szülői, gondozói, támogatói tevékenység ellátásához. A szociális és gyermekvédelmi feladatainak végzése során tiszteletben tartja a családok életmódját, életstratégiáját, szokásrendszerét és tradícióit. Szervezi és összehangolja az intézményi ellátásban részesülők szociális biztonságának megőrzése érdekében nyújtott szolgáltatásokat, információt nyújt és megismerteti a tevékenységek és egyéb szociális szolgáltatások tartalmát és eljárási rendjét, támogatja az azokhoz való hozzáférést. Tevékenysége során, feladata teljesítése érdekében, együttműködik a szociális és gyermekjóléti ellátó tevékenységekhez kapcsolódó más szervezetekkel és intézményekkel. Tevékenységének eredményessége érdekében figyelemmel kíséri a szociális és gyermekjóléti ellátások jogszabályi környezetének változását, más szolgáltatók eredményeit. Szakterületét érintően részt vesz pályázatokon, új innovatív programok kidolgozásában.

4.1. A Család– és Gyermekjóléti Központ célja

A gyermekek érdekeit védő speciális, személyes, szociális szolgáltatás, a szociális munka módszereinek és eszközeinek felhasználásával szolgálja a gyermek testi és lelki egészségének, családban történő nevelkedésének elősegítését, a gyermek veszélyeztetettségének megelőzését, megszüntetését, illetve a családjából kikerült gyermek visszahelyezését.

4.2. A Család- és Gyermekjóléti Központ célcsoportja

A püspökladányi járás településeinek teljes lakossága, állandó/ideiglenes lakhellyel (tartózkodási hellyel) rendelkező, illetve az életvitelszerűen itt tartózkodó egyének, de főleg 0-18 éves korosztály, és azokat körülvevő mindazon felnőttek, akik a gyermekek sorsának alakulásában szerepet vállalnak vagy vállalhatnak.

4.3. A szolgáltatást igénybe vevők köre

A szolgáltatásainkat a legkülönbözőbb demográfiai jellemzőkkel bíró, különböző társadalmi gazdasági helyzetű kliensek (a kirekesztettségben élő, deprivált csoportoktól a magasan kvalifikált, diplomás családokig), a legkülönbözőbb mentális-egészségügyi állapotú ügyfelek veszik igénybe.

4.4 A legjellemzőbb problémátípusok

- Gyermekek (elsősorban érzelmi és fizikai, egészségügyi) elhanyagolása,
- Tankötelezettség elmulasztása,
- Lakhatási szegénység, alacsony munkaerőpiaci státusz, adóssághalmozás,
- Mentális problémák: magatartászavar, tanulási nehézség, személyiségzavar, szenvedély- és pszichiátriai betegség,
- Családi diszfunkciók, elhúzódó válás és gyermekelhelyezés, családi konfliktusok
- Gyermekintézménybe való beilleszkedési nehézség,
- Fiatalkori bűnelkövetés, csellengés, illegális bódítószerek használata,
- Párkapcsolati erőszak, gyermekbántalmazás.
- Negatív diszkrimináció, kirekesztés.
- Gondozatlan várandósság

A problémák mögött húzódó okok a humán ökoszisztéma minden szintjét érintik, tehát a beavatkozások sok szinten történhetnek. A szakemberek leggyakrabban „sokproblémás” családokkal dolgoznak.

4.5. A Család- és Gyermekjóléti Központ legfontosabb célkitűzései

- Az esélyegyenlőséghez és a hozzáféréshez való jog biztosítása
- A gyermekek veszélyeztetettségének, bántalmazásának megakadályozása

- A gyermekjóléti szolgáltatások teljes köre hozzáférhetővé váljon a lakosság számára
- Az erőforrások hatékony mozgósítása
- A korszerű tudással rendelkező szakemberek, a hatékonyságot előtérbe helyező, együttműködő szolgáltatások biztosítása
- A rugalmasság, a szükségletekre válaszoló szolgáltatások működtetése
- Szakmaközi együttműködés erősítése
- Együttműködés a szülőkkel, családokkal, személyekkel, szakemberekkel
- Hatékony és intenzív családmegtartó szolgáltatások biztosítása
- Korszerű módszerek alkalmazása az iskolai konfliktusok, a családon belüli erőszak, a gyermek- és fiatalkori bűnelkövetés hatékony kezeléséhez
- Prevenációs tevékenységek nyújtása
- Szegregációmentes szolgáltatások nyújtása
- Az ellátatlan gyermekek számának radikális csökkentése

5. A CSALÁD- ÉS GYERMEKJÓLÉTI KÖZPONT ADMINISZTRÁCIÓS RENDSZEREI

5.1 Gyermekeink védelmében informatikai rendszer (GYVR) valamint a Szociális Gyermekjóléti és Gyermekvédelmi Igénybevevő Nyilvántartás (KENYSZI)

A Gyermekeink Védelmében nevű rendszer adatot közvetít a Magyar Államkincstárhoz, összekapcsolt a Szociális Gyermekjóléti és Gyermekvédelmi Igénybevevő Nyilvántartással. A központ szakemberei naponta használják adminisztrációra.

5.2 Elektronikus ügyfélkapu

A Család- és Gyermekjóléti Központ az esetmenedzserek által készített, a GYVR rendszerben meg nem megjeleníthető leveleket, javaslatokat a járási hivatalok gyámügyi osztálya felé elektronikus ügyfélkapun keresztül továbbítja.

6. A CSALÁD- ÉS GYERMEKJÓLÉTI KÖZPONT SZAKMAI TEVÉKENYSÉGE

A Család- és Gyermekjóléti Központ esetmenedzserei szakmai tevékenységük során hatósági előkészítő munkát szervezési és gondozási feladatokat látnak el, valamint óvodai-és iskolai segítők prevenciós tevékenységet folytatnak a járás köznevelési intézményeiben.

6.1. A Család– és Gyermekjóléti Központ a gyermekvédelmi gondoskodás keretébe tartozó hatósági intézkedésekhez kapcsolódó esetmenedzseri tevékenységei

A család- és gyermekjóléti központ javaslatot tesz a gyámhivatalok számára a gyermek:

- Védelembe vételére
- Megelőző pártfogására
- Ideiglenes hatályú elhelyezésére
- Nevelésbe vételére
- Családba fogadásra és annak fenntartására
- Harmadik személynél történő elhelyezésének kezdeményezésére
- Családba fogadó gyám kirendelésére
- Tankötelezettsége teljesítésének előmozdítására
- Gondozási helyének megváltoztatására
- A gyermek után járó családi pótlék természetbeni formában történő nyújtására
- Gondozatlan várandósság esetén javalattal él a születendő gyermek haza nem adhatósága ügyében.

6.2 A családból kiemelt gyermek visszahelyezésének, családba fogadásának elősegítése

- A gyermek visszahelyezése érdekében együttműködik a gyermekvédelmi gyámmal, támogatja a szülőket, a családba fogadó személyt a szükséges feltételek megvalósításában, a gyermekkel való kapcsolattartásban,

6.3 Az ideiglenes hatályú elhelyezés esetén a család– és gyermekjóléti központ feladata

- Az ideiglenes hatályú elhelyezés ideje alatt szociális segítőmunkával segíti a szülőt a szülő-gyermek kapcsolattartásban, a veszélyeztető körülmények megszüntetésében,

6.4 A család- és gyermekjóléti központ feladata a családból kiemelt gyermek visszahelyezésének elősegítése érdekében végzett segítő tevékenység

- A gyámhivatal által elfogadott egyéni elhelyezési terv alapján segíti a kiemelt gyermek visszahelyezését vérszerinti családjába.
- A gyermek nevelésbe vételének felülvizsgálata során a gyámhivatalt tájékoztatja a szülő-gyermek kapcsolat alakulásáról és a szülő/szülők életkörülményeinek alakulásáról.

6.5 Utógondozói feladatok

- Az utógondozás célja a gyermek családjába történő visszailleszkedésének, lakókörnyezetbe történő beilleszkedésének, tanulmányai folytatásának vagy az iskolai végzettségének, szakképzettségének megfelelő munkahely felkutatásának segítése.
- Az utógondozás során az esetmenedzser együttműködik a területi gyermekvédelmi szakszolgáltatást és az otthont nyújtó ellátást végző intézménnyel, személlyel.

6.6 Örökbefogadással kapcsolatos feladatok

A nevelésbe vett gyermek örökbe fogadhatóvá nyilvánítására irányuló eljárás során az esetmenedzser a gyámhivatal megkeresésére:

- környezettanulmányt készít a gyermek szüleinél, illetve a gyámhivatal és a szakszolgálat megkeresésére az örökbe fogadni szándékozó személynél,
- figyelemmel kíséri a szülő-gyermek kapcsolat alakulását, a gyermeknek a családba történő beilleszkedését, és a gyámhivatal által kitűzött határidőre javaslatot tesz az örökbefogadásra vonatkozóan.

A segítő munka során alkalmazott szakmai módszerek, technikák

A feladatok megvalósítása céljából a család- és gyermekjóléti szolgálat családsegítői, a család- és gyermekjóléti központ esetmenedzserei, óvodai-és iskolai szociális segítői, valamint a tanácsadók által alkalmazott módszerek és technikák:

Módszerek: egyéni esetkezelés, csoportmunka, közösségi munka.

Használt technikák: információnyújtás, tanácsadás, segítő beszélgetés, ügyintézés, krízisintervenció, szolgáltatások közvetítése, konfliktuskezelés.

Prevenációs tevékenységek során egyéni beszélgetések csoportfoglalkozások, kreatív foglalkozás, filmvetítés, szerepjáték, bábjáték, mozgásos játék, önismereti teszt, személyiségvizsgálat, egyéni és családi konzultáció, pszichoterápia, pedagógiai fejlesztés, önismereti és személyiségfejlesztő csoport, korrepetálás, együtt-tanulás, gyermeküdültetés, rendhagyó osztályfőnöki óra, játszóház, szünetprogram, drogprevenációs foglalkozás, családi nap, gyermeknap, egészségnap, karácsonyi ünnep, esetmegbeszélés, esetkonferencia, szakmaközi megbeszélés, tanácskozás.

7. A CSALÁD - ÉS GYERMEKJÓLÉTI KÖZPONT 2025. ÉVI GONDOZÁSI TEVÉKENYSÉGE

A központban tevékenykedő szakemberek egyrészt a gyermekvédelmi gondoskodás keretébe tartozó hatósági előkészítő tevékenységet látnak el, emellett prevenációs tevékenységet is folytatnak. Hatósági intézkedésre akkor kerül sor, ha a családsegítő szolgálat munkája nem hozza a kívánt eredményt, illetve a szülők nem működnek együtt a szakemberekkel, a felmerülő probléma a gyermeket súlyosan veszélyezteti. A család működésében megjelenő zavarok számos külső és belső tényezőre vezethetők vissza, amelyek kedvezőtlenül hatnak a gyermek egészséges nevelésére, személyiségére és környezetére. A szakemberek kivizsgálják a jelzőrendszeri tagok által továbbított jelzéseket, probléma esetén javaslatokat készítenek a gyermeki/ magzati veszélyeztetés megszüntetése érdekében, amennyiben a gyermek/szülő vagy más törvényes képviselő a gyermek veszélyeztetését az alapellátás igénybevételével megszüntetni nem tudja, vagy nem akarja, de alaposan feltételezhető, hogy segítséggel a gyermek fejlődése a családi környezetben mégis biztosítható. A 2025. év során a Püspökladányi Járás Család-és Gyermekjóléti Központjának a látóterében több mint 5000 gyermek állt. Az év folyamán 718 gyermek ügyében történt valamilyen esettanulmányi tevékenység, hatósági előkészítő munka, kivizsgálás vagy ügyintézés. A köznevelési intézményekben az óvodai - és iskolai szociális segítő szakemberek a prevenációs tevékenységük során 4742 gyermekkel álltak kapcsolatban. A Család - és Gyermekjóléti Központ szakemberei 452 családot, 698 gyermeke esetében készítettek konkrét javaslatot környezettanulmányt a hatósági előkészítő munkájuk során 2025-ben.

Fontos tudni, hogy a Család – és Gyermekjóléti Központ javaslatainak száma nem egyezhet meg a hatósági intézkedéssel érintett gyermekek számával, hiszen ugyanazon kiskorú esetében évente több felülvizsgálatra is javaslatot tesz a központ, vagy a gyámhatóság hozhat olyan döntést, miszerint nem rendeli el az általunk javasolt hatósági intézkedést.

A Család- és Gyermekjóléti Központ a feladata ellátása során az ország szinte összes vármegyéjének járási hivatalával munkakapcsolatban áll.

8. A CSALÁD-ÉS GYERMEKJÓLÉTI KÖZPONT PARTNERI KAPCSOLATAI

- Védőnői szolgálatok, házi- és házi gyermekorvosok, kórházi szociális munkások,
- Bölcsődék és köznevelési intézmények, Biztoskezdet gyermekházak
- Gyámhivatalok,
- Rendőrség, bíróság, ügyészség,
- Pártfogó felügyelők,
- Önkormányzatok, jegyzők,
- Gyermekjogi képviselők,
- Nevelési tanácsadó,
- Család- és gyermekjóléti szolgálatok, központok,
- Módszertani intézmény
- Gyermekvédelemi szakszolgálatok, gyermekvédelmi gyámok
- Nevelőszülői hálózatok, nevelőszülők

9.1. A CSALÁD-ÉS GYERMEKJÓLÉTI KÖZPONT GONDOZÁSÁBAN ÁLLÓ GYERMEKEK/CSALÁDOK SZÁMA TELEPÜLÉSENKÉNT

A táblázat adatai mindazon gyermekek és családok számát mutatják, akik a 2025. év során érintettek voltak az adott hatósági intézkedéssel.

2025.év				
	Védelembe vett	Nevelésbe vett	Családba fogadott	Összesen
Báránd	7 család/ 13 gyerek	8család/ 16 gyerek	5 család/ 7 gyerek	20 család/ 36 gyerek
Biharnagybajom	34 család/ 64 gyerek	21 család/ 30 gyerek	23 család/ 31 gyerek	78család/ 125 gyerek
Bihartorda	4 család/ 6 gyerek	2 család / 2 gyerek	2 család /2 gyermek	8 család/ 10 gyerek
Földes	6 család/ 11gyerek	9 család/ 12 gyerek	4 család/ 5 gyerek	19 család/ 28 gyerek
Kaba	15 család/ 27 gyerek	9 család/ 20 gyerek	14 család/ 24 gyerek	38 család/ 71 gyerek
Nagyrábé	4 család/ 4 gyerek	3 család/ 9 gyerek	5 család/ 7 gyerek	13 család/ 21 gyerek
Sáp	15 család/ 28 gyerek	13 család/ 26 gyerek	7 család/ 11 gyerek	35 család/ 65 gyerek
Sárrétudvari	8 család/ 13 gyerek	9 család/ 18 gyerek	8 család/ 9 gyerek	25 család/ 40 gyerek
Szerep	19 család/ 44 gyerek	17 család/ 35 gyerek	18 család / 20 gyerek	54 család/ 99 gyerek
Tetétlen	10 család/ 19 gyerek	11 család/ 18 gyerek	2 család / 2 gyermek	23 család/ 39 gyerek
Bihardancsháza		1 család/ 3 gyerek		1 család/ 3 gyerek

Püspökladány	19 család/ 44 gyerek	17család / 35 gyerek	18 család/ 20gyerek	54 család / 99 gyerek
				család gyerek

9.2 A járás településeinek jellemzői a gyermekvédelem tükrében

Püspökladány

2025-ben a püspökladányi családok esetében továbbra is a megélhetési nehézségek, a nem megfelelő higiénés lakókörülmények, családi konfliktusok okozták a központ látóterébe kerülő családok gondozásának okát. A központ látóterébe kerülő családok segítségével továbbra is tudják a mindennapi megélhetésükhöz szükséges feltételeket biztosítani. Az év során emelkedést mutattak családtagok közötti konfliktusok és az ebből adódó családon belüli bántalmazásról érkezett jelzések száma, valamint a különélő szülők gyermekeiket érintő kapcsolattartásából adódó konfliktusaik. Néhány család esetében továbbra is fennáll a bódítószer használatának gyanúja, ahol mind a szülő mind a gyermek érintettsége is előfordult. A tapasztalt problémát minden esetben a Püspökladányi Rendőrkapitányság felé jelezte a központ.

2025-ben a Család-és Gyermekjóléti központhoz 26 jelzés érkezett. A város iskoláiból 12 jelzés érkezett, rendőrségről 10, háziorvostól 1, védőnői szolgálatról 1, kórháztól 1. Az igazolatlan iskolai hiányzások ügyében érkezett jelzések száma továbbra is csekély mértékű volt, a védelembe vétel 3 gyermeket érintett. Több gyermek esetében szabálysértés/lopás vétsége miatt került sor védelembe vételre. Püspökladányban 23 család 41 gyermek állt védelembe vétel alatt, 6 gyermek esetében pedig megszüntetésre került sor. 2 gyermek betöltötte a 18 életévét, 4 gyermek esetében eredményesség miatt került sor a védelembe vétel megszüntetésére. A központ 1 esetben tett javaslatot ideiglenes hatályú elhelyezésre, egy újszülött gyermek esetében, akinek azóta megtörtént az örökbefogadása. Az esetmenedzser az óvodával és a védőnőkkel telefonon és személyesen is rendszeresen tartja a kapcsolatot. Az esetmenedzser két család esetében nyújtott segítséget települési segély igénylésében, valamint gyermekvédelmi támogatás ügyintézésében. A központ esetmenedzsere több alkalommal támogatta a családokat élelmiszer, ruha és tisztítószer adománnyal. A szakember rendszeresen tájékoztatta a gondozásában álló családokat arról, hogy milyen támogatásokat tudnak igénybe venni helyzetük javulása érdekében, valamint közreműködött az ügyintézésben is. Az esetmenedzser heti rendszerességgel látogatta a családait, életvezetési és gyermeknevelési tanácsokkal látta el őket.

Készítette: Nagy Hajnalka esztmenedzser

A Család- és Gyermekjóléti Központ által gondozott püspökladányi családokat érintő hatósági előkészítő munka alakulását az alábbi táblázat szemlélteti.

Püspökladány				
	Védelembe vett	Nevelésbe vett	Családba fogadott	Összesen
2019	21 család/37 gyerek	21 család/37 gyerek	19 család/22 gyerek	61 család/ 96 gyerek
2020	24 család/30 gyerek	18 család/30 gyerek	19 család/22 gyerek	61 család/ 82 gyerek
2021	17 család/45 gyerek	16 család/25 gyerek	18 család/21 gyerek	51 család/ 91 gyerek
2022	22 család/45 gyerek	16 család/28gyerek	21 család/ 26 gyerek	59 család/ 88 gyerek
2023	32 család/51gyerek	14 család/27gyerek	24 család/31gyerek	70 család/109gyerek
2024	16 család/ 32 gyerek	17 család/ 30 gyerek	24 család/ 31 gyerek	57 család/93 gyerek
2025	19 család/44gyerek	17 család/35gyerek	18 család/20gyerek	54 család/99gyerek

Hatósági intézkedéssel érintett gyermekek száma

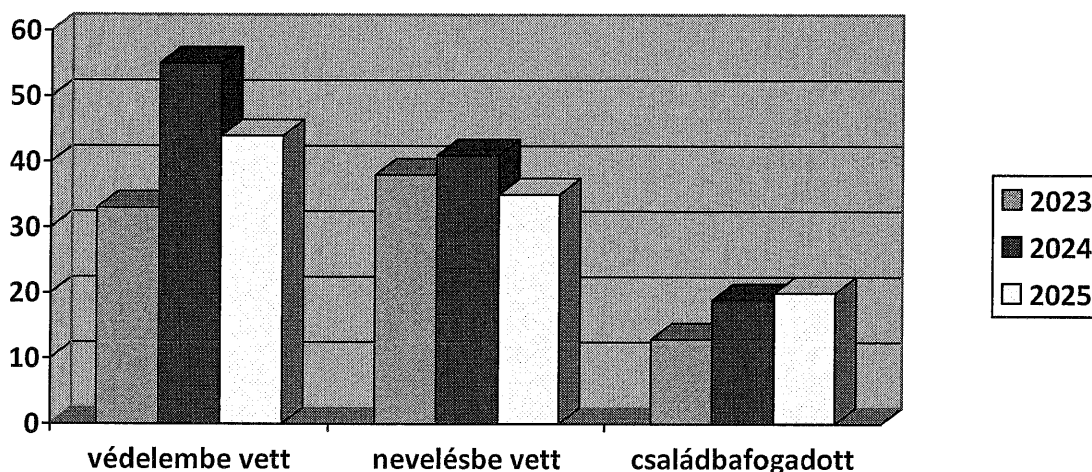

Beszámoló az óvodai iskolai szociális segítő tevékenységről

2018. szeptembere óta az óvodai és iskolai szociális segítő tevékenység kötelező feladattá vált a Gyvt. 40/A §(2) ag) pontjának értelmében. Az óvodai és iskolai segítő tevékenység elsődleges célja, a gyermek veszélyeztetettségének a megelőzése, saját családjában történő nevelkedés elősegítése, ennek megfelelően támogatást nyújt a köznevelési intézménybe járó gyermekeknek, családjuknak, az intézmény pedagógusainak. Prevenciós programokat

szervez, valamint segíti a jelzőrendszer működését. A segítő eszköze az egyéni, csoportos, közösségi tevékenység, valamint a gyermek- és ifjúságvédelmi feladatok ellátásában történő szakmai együttműködés. A Család-és Gyermekjóléti Központ óvodai- és iskolai szociális segítői Püspökladány településen 552 fő óvodás és 1024 fő általános iskolás, valamint 321 fő középiskolás gyermekkel álltak kapcsolatban a 2025. évben. A 2025-es évben elsődleges problémák között jelentek meg az igazolt iskolai hiányzások magas óraszám, a magatartási és pszichés problémák, önsértési magatartásformák (falcolás). Magas számban volt tapasztalható az elhanyagoló szülői magatartás és a nem következetes szülői nevelés, a szülők közötti párkapcsolati konfliktusok negatív hatásai a gyermekekre.

Vargáné Koszta Zsanett Ramóna óvodai iskolai szociális segítő a Püspökladányi Egyesített Óvodai Intézményben és az Eröss Lajos Református Általános Iskolában látja el feladatát hétfő, szerda és csütörtöki napokon. Munkája során 9 fő óvodáskorú gyermekkel állt kapcsolatban, ebből 6 fő szolgálat által gondozott, 3 fő védelembe vett gyermek volt. Pedagógiai Szakszolgálatnál komplex pedagógiai vizsgálat elindítását kezdeményezte 1 fő gyermeknél, valamint 1 fő gyermeknél pszichés megsegítést javasolt.

Veresné Vass Heléna óvodai iskolai szociális segítő munkáját a Kálvin Téri Általános iskolában kéthetenként hétfői napon, a Petritelepi Általános iskolában keddi napokon és a Püspökladányi Petőfi Sándor Általános iskolában szerdai napokon személyesen látja el, emellett telefonon a hét bármely napján rendelkezésre áll az iskola pedagógusai, gyermekei és szüleik részére. Az általános iskolákban 26 fő gyermekkel folytatott rendszeresen egyéni segítő beszélgetéseket, ebből 2 fő védelembe vett és 7 fő alapellátásban gondozott gyermek volt. 2 fő gyermeket delegált pszichológushoz pszichés megsegítés céljából és Pedagógiai Szakszolgálati vizsgálat elindítását 1 fő gyermeknél javasolta. Közösségépítő csoportfoglalkozást tartott Sárándiné Császár Irén kollégájával a Kálvin Téri Általános iskolában a 7. és 8. évfolyamon, általában 26 fő jelenlétében, a Petritelepi Általános Iskolában a 4. évfolyamon 17 fő gyermekkel.

Tóth-Szücs Róza óvodai-iskolai szociális segítő kéthetenként szerdai napon tart fogadóórát az Eröss Lajos Református Általános Iskola és Óvoda Csillag Tagóvodájában, ahol 4 fő gyermek esetében konzultált az óvodapedagógusokkal és folyamatosan nyomon követte a gyermekek fejlődését.

Gulyás Gyula óvodai iskolai szociális segítő a Berettyóújfalui SZC Karacs Ferenc Gimnázium, Technikum és Szakképző iskolában és a kollégiumban hétfő, szerda, csütörtöki napokon tart fogadóórát. Egyéni segítő tevékenysége során 39 fő gyermekkel állt kapcsolatban, vagy egyszeri vagy rendszeres segítő beszélgetést folytatott ezekkel a

gyermekkel és 14 fő pedagógussal konzultált. Csoportos foglalkozás keretében 10 alkalommal került sor konfliktuskezelő foglalkozás lebonyolítására.

Közösségi tevékenységek keretében az iskolai szociális segítők szabadidős programot is szerveztek, valamint részt vettek a programok lebonyolításában (Egészségnap és Télűző iskolai rendezvény, karácsonyi ünnepek, rendészeti nap, DÖK nap. Nemzeti Ünnepeken való részvétel.

Az óvodai- és iskolai szociális segítők 2025-ben is rendszeresen kapcsolatban álltak a munkájukat érintő szakemberekkel, mint pl. intézményvezetők, óvodapedagógusok, tanítók, tanárok, gyermekvédelmi felelősök, Pedagógiai Szakszolgálat és a Gyermekjóléti Szolgálat és Központ munkatársai, pszichológus, védőnő.

Készítette: Sárádiné Császár Irén, Veresné Vass Heléna, Gulyás Gyula, Tóth -Szűcs Róza
óvodai- és iskolai szociális segítők

Sárrétudvari

Sárrétudvari lakosainak száma közel 3000 fő, a településen élő gyermekek száma viszonylag magas. A község oktatási – nevelési intézményeibe több településről járnak a gyermekek. A településen probléma, hogy nincs megfelelő számú és minőségű, több gyermek és család lakhatására alkalmas albérleti lehetőség. A gondozásban álló családok száma a 2024. évhez mérten a 2025. év végére csökkent. A gondozott gyermekek száma többnyire eredményesség, illetve nagykorúság miatt szűnt meg.

A központ látóterében álló családok nagytöbbsége rossz szociális és anyagi háttérrel rendelkezik, pénzbeosztási problémák jellemzik őket, illetve párkapcsolati problémák. A településen a nem megfelelő szülői figyelem hiánya miatt még mindig előfordul 1-1 családban a gyermek tankötelezettségének nem megfelelő teljesítése, illetve bűncselekmény, szabálysértés elkövetése.

2025-ben előfordult, hogy a gyermekek védelembe vételére azért került sor, mert a szülő egy háztartási baleset után nem vitte időben gyermekét orvoshoz. Szenvedélybetegség egy-egy családban jelent meg a védelembe vétel elsődleges okaként. A Család- és Gyermejjóléti Központ esetmenedzsere rendszeresen családlátogatást végzett, legtöbbször a családsegítő munkatárssal közösen a településen, de egy-egy nehezebb eset kapcsán a Család-és Gyermejjóléti Központ vezetője is részt vett a családlátogatásokon. A családlátogatások során az esetmenedzser segítő beszélgetésekkel, tanácsadásokkal próbálta felhívni az ügyfelek figyelmét a helyes pénzbeosztási szokásokra, az elfogadható higiénés szabályok betartására, a rendszeres iskolába járás fontosságára, a párkapcsolati konfliktusok társadalmilag elfogadott módon való megoldására. Fiatalkorú gyermekek esetében rendszeresen elbeszélgetett a korai párkapcsolat és a terhesség veszélyeiről, az esetleges droghasználat káros hatásairól stb. Folyamatosan tartotta a kapcsolatot a jelzőrendszer tagjaival. Részt vett a szakmaközi megbeszéléseken, tanácskozásokon. A jelzőrendszertől kapott 4 db jelzést kivizsgálta, mindegyikre írásbeli választ küldött. A jelzések száma az előző évekhez képest továbbra is csökkent. Az esetmenedzser hatósági intézkedéseket kezdeményezett, mint védelembe vétel, ideiglenes hatályú elhelyezés, nevelésbe vétel, családba fogadás.

2025-ban érkezett jelzések száma:

- 1 db jelzés érkezett az óvodából
- 1 db jelzés érkezett a bölcsődétől

- 1 db jelzés érkezett a rendőrségtől
- 1 db jelzés érkezett a kórházi védőnőtől

Készítette: Fóriánné Bácsi Tünde Ilona esztmenedzser

Sárrétudvari településen az év során gondozott családok/gyermek számja				
	Védelembe vett	Nevelésbe vett	Családba fogadott	Összesen
2019	18 család/41 gyerek	6 család/17 gyerek	3 család/4 gyerek	27 család/62 gyerek
2020	19 család/39 gyerek	7 család/18 gyerek	5 család/7 gyerek	31 család/ 64 gyerek
2021	15 család/29 gyerek	4 család/ 6 gyerek	5 család/ 9 gyerek	24 család/44 gyerek
2022	13 család /28gyerek	10 család/15gyerek	6 család / 6 gyerek	29 család/79gyerek
2023	16 család/ 34 gyerek	10család/15 gyerek	6 család/ 6 gyerek	32 család/ 55 gyerek
2024	13 család /21 gyermek	7 család/13 gyermek	9 család/10 gyermek	29 család/44 gyermek
2025	8 család/13 gyermek	9 család/18 gyermek	8 család/9 gyermek	25 család/40 gyermek

Hatósági intézkedéssel érintett gyermekek száma

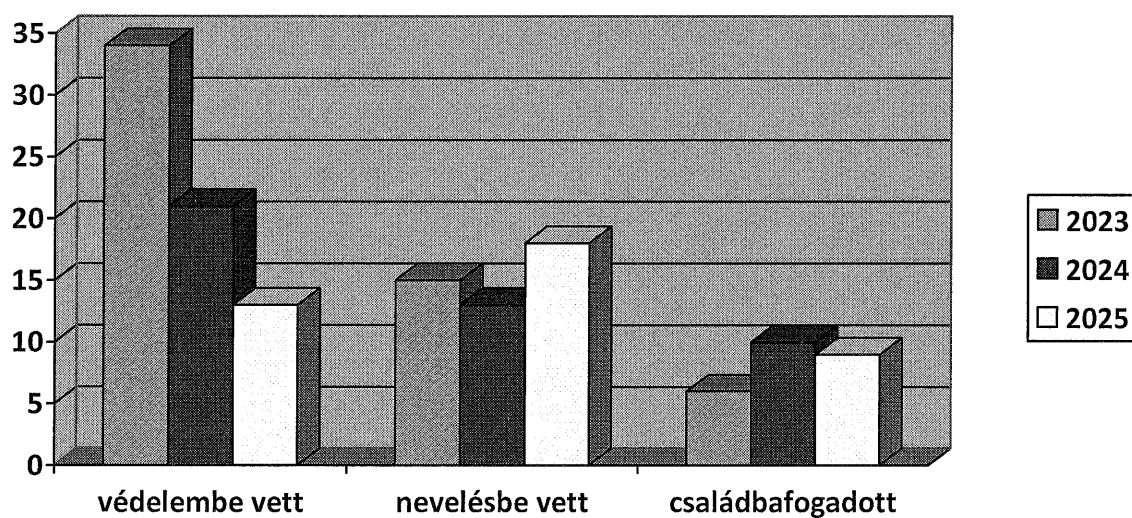

Beszámoló az óvodai-iskolai szociális tevékenységről Sárrétudvari településen

A Család-és Gyermekjóléti Központ óvodai- és iskolai szociális segítője Sárrétudvari településen 2025-ben összesen 423 fő gyermekkel állt kapcsolatban az óvodában és az iskolában. 2025.10.01.-től ezt a tevékenységet a településen Vargáné Koszta Zsanett Ramóna látja el. Az óvodai-iskolai szociális segítő preventív jellegű szociális tevékenységet folytat heti rendszerességgel, keddi napokon a Jókai Mór Általános Iskolában, valamint a Napsugár Óvoda és Bölcsőde Egyesített Intézményben. A szolgáltatás célcsoportja a köznevelési intézmények teljes közössége, ugyanakkor középpontjában minden esetben a gyermek áll. Az óvodai és iskolai szociális segítő adekvát szakmai támogatást nyújt szülőknek, gyermeknek, pedagógusnak egyaránt, segíti az észlelő-és jelzőrendszer működését. Egyéni tevékenysége során információnyújtás, tanácsadás, konzultáció, krízisintervenció, hivatalos ügyintézésben való segítségnyújtás vagy delegálás más szakemberhez valósul meg. Az év folyamán a szociális segítő támogatta az óvodapedagógusok és a pedagógusok munkáját, felvette a kapcsolatot a problémával küzdő gyermekekkel és családjaikkal. Munkájának célja az óvodás és iskoláskorú gyermek családban történő nevelkedésének elsegítése, a veszélyeztetettség megelőzése, felismerése, valamint a kialakult problémák megszüntetésében való közreműködés. Emellett kiemelt feladat a szociális, oktatási és egészségügyi rendszer szereplői közötti együttműködés fenntartása. Az iskolában folytatott egyéni segítő tevékenység során 10 fő gyermekkel és 4 fő szülővel állt rendszeresen kapcsolatban. A leggyakoribb problémák között elsősorban a magas óraszámú igazolt hiányzások száma, a higiénés gondok, a magatartási gondok, (felszerelés hiánya, hiányzás esetén a házi feladat pótlásának hiánya) és a nem következetes szülői nevelés voltak. 1 fő gyermek esetében történt delegálás a gyermekpszichiátriára, pszichés megsegítés céljából. Az óvodában végzett segítő tevékenység során folyamatosan konzultált az óvodavezetővel és óvodapedagógusokkal. A szociális segítő mindennapi kapcsolatban állt a munkáját érintő szakemberekkel. Rendszeresen részt vett szakmaközi és esetmegbeszéléseken, gyermekvédelmi tanácskozáson, esetkonferencián. 2025. novemberében megszervezte és a Család – és Gyermekjóléti Szolgálat munkatársaival közösen lebonyolította a Csenki Sándor roma mesemondó versenyt, amelyen összesen 1 óvodás korú, gyermek vett részt.

Készítette: Vargáné Koszta Zsanett Ramóna óvodai- és iskolai szociális segítő

Szerep

Az esetmenedzser 2025-ben 63 családot, 126 gyermeket gondozott. 6 gyermek esetében tettünk javaslatot ideiglenes hatályú elhelyezésre. Ebből két esetben elrendelte a gyámhivatal az ideiglenes hatályú elhelyezést, egy gyermek az apai elismerő nyilatkozat megtétele után édesapjához került másik településre, 1 esetben családba fogadás történt, 1 esetben elköltözött a gyermek a településről, egy gyermek ügyében pedig még folyamatban van az eljárás. 3 gyermek esetében javasoltunk megelőző pártfogást: 1 esetben súlyos testi sértés büntett elkövetése, 1 esetben zsarolás büntett elkövetése, illetve 1 esetben lopás és közfeladatot ellátó személy elleni erőszak miatt. Nevelésbe vételre 5 család 10 gyermeke esetében tettünk javaslatot. Ezekben a családokban a gyermekek védelembe voltak véve és a védelembe vétel eredménytelenség miatt volt szükség a nevelésbe vételi javaslatra, illetve ideiglenes hatályú elhelyezés felülvizsgálata során a szülők nem voltak alkalmas a gyermek nevelésére így a gyermeket nevelésbe kellett venni. 1 esetben tettünk javaslatot születendő gyermek haza nem engedhetőségének megállapítására. 23 gyermek esetében szűnt meg hatósági intézkedés. A megszűnés okai:

- eredményesség miatt 6 gyermek esetében
- nagykorúság miatt 7 gyermek esetében
- költözés miatt 8 gyermek esetében
- örökbeadás miatt 2 gyermek esetében.

Szerep település esetében 33 jelzés érkezett a jelzőrendszer tagjaitól: 22 az iskoláktól, 7 rendőrségtől, 2 óvodától, 2 bölcsődétől. Az esetmenedzser az év sor 33 tárgyaláson vett részt a gyámhivatalban. A családgondozás okai, probléma típusok, a hatósági intézkedéssel érintettek gyermekek esetében az igazolatlan óvodai és iskolai hiányzások, lakhatási-, anyagi- és higiénés problémák gyermek elhanyagolása, szabálysértések vagy bűncselekmények elkövetése, szülők közötti bántalmazás, családi konfliktusok, tudatmódosító szerek használata.

A településre továbbra is jellemző a mélyszegénység, a súlyos higiénés és lakhatási problémák. Több esetben előfordul, hogy a családoknál vagy nagyon rossz állapotú, vagy nincs wc még kint sem, ezért erre - a fertőzés veszély elkerülése miatt - a szakemberek fokozottan odafigyelnek. Nagyon sok családnál tapasztal az esetmenedzser higiénés problémákat, folyamatosan fel kell hívni a szülők figyelmét a folyamatos takarítás fontosságára és az udvar rendbetételére. Több családnál szemetes az udvar és a szakemberek rendszeres és gyakori családlátogatásának köszönhető, hogy a családok próbálnak rendet

tartani. Gyakran lépésről – lépésre el kell magyarázni a szülőknek, hogyan kell takarítani, mert nincsenek tisztában ezzel sem. Szintén nagyon sok családnál tapasztalt az esetmenedzser anyagi problémákat, sok esetben a családok csak a gyermekek után járó ellátásokból élnek, vagy újonnan megjelenő jövedelemszerzési formaként vérplazmát adnak jövedelemszerzés érdekében. Az egészségügyi beavatkozás gyakorisága egészségügyi veszélyt jelent a szülőkre nézve. Több családnál előfordul, hogy a lakásban nincs víz, villany és csak minimális bútorzattal rendelkeznek. A településen gyakoriak a magas számú iskolai igazolatlan hiányzások. Több olyan gyermek is él a településen, aki tanköteles korú 14-16 év közötti, de megszakította az iskolai tanulmányait a védelembe vétel és a fokozott figyelemmel kísérés ellenére sem jár köznevelési intézménybe. A tanulásnak nincs értéke, a szülők között is gyakori az alacsony iskolai végzettség. Több alkalommal találkozott az esetmenedzser azzal a problémával, hogy a gyermekeknek bár van igazolása a hiányzásokról, mégis indokolatlanul hiányoznak az óvodából vagy az iskolából. Előfordult olyan eset is, amikor a szülő nem vitte el a gyermeket orvoshoz, és a szükséges gyógyszereket nem váltották ki, ezzel hosszabb lett gyógyulási folyamat a gyermeknél. Több olyan várandós is volt a településen, akinek gondozatlan volt a várandóssága vagy a szülők a születése előtt a gyermek fogadására nem voltak felkészülve. A tavalyi év során 2 esetben is született gondozatlan várandósságból gyermek. Ezekben esetekben a gyermek ideiglenes hatályú elhelyezésre, illetve családba fogadásra került sor.

A bódítószer fogyasztás egyre inkább elterjedt a településen. Már nemcsak felnőttek, de kiskorúak is könnyen hozzájutnak az ún. füstölőhöz, kristályhoz, vagy egyéb olcsó bódító szerekhez. Egy 17 éves védelembe vett gyermeket sikerült drogambulanciára beutalni, hogy segítséget kapjon a leszokásban. Egy másik 13 éves bódítószert használó gyermek esetében nem tudtunk kellő segítséget nyújtani mivel a szülők nem voltak együttműködőek. A gyermekpszichiátriával és a drogambulanciával megtörtént a kapcsolatfelvétel, a 13 éves gyermek nevelésbe vétele folyamatban van. Egy családba fogadott kisfiú esetében a család- és gyermekjóléti központ munkatársai egy súlyos elhanyagolást tapasztalt, a gyermekekre forró víz borult, azonban a gyám nem vitte napokig orvoshoz, csak az esetmenedzser többször felszólítása után. Ebben az esetben a védelembe vétel mellett, rendőrségi feljelentésre is sor került. Két védelembe vett gyermeket nevelő családban a szülők közötti konfliktus elmélyülése miatt, hogy bántalmazás történt a szülők között, ezért az apát a Püspökladányi Járás Bíróság júliusban 60 napra távol tartotta. Ebben az esetben jelzéssel élt az esetmenedzser a Családvédelmi Koordinációs szerv felé.

Készítette: Horgosi-Takács Andrea esetmenedzser

A Család-és Gyermekjóléti Központ által gondozott családokat érintő hatósági előkészítő munkát az alábbi táblázat szemlélteti.

Szerep				
	Védelembe vett	Nevelésbe vett	Családba fogadott	Összesen
2019	18 család/44 gyerek	14 család/32 gyerek	14 család/21 gyerek	46 család/97 gyerek
2020	18 család/28 gyerek	15 család/38 gyerek	17 család/26 gyerek	50 család/ 92 gyerek
2021	15 család/26 gyerek	12 család/22 gyerek	11 család/15 gyerek	38 család/63 gyerek
2022	23család/41 gyerek	16 család/27 gyerek	13 család/16 gyerek	52család/84 gyerek
2023	21 család/33 gyerek	18 család/38 gyerek	11 család/13 gyerek	50 család/84 gyerek
2024	27család/55gyemek	20család/41gyemek	16család/19gyemek	63család/115 gyerek
2025	19család/44gyemek	17család/35gyemek	18család/20gyemek	54család/99gyerek

Hatósági intézkedéssel érintett gyermekek száma

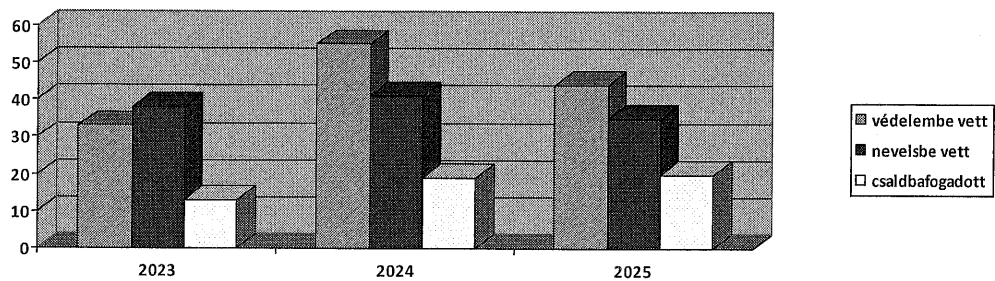

Beszámoló az óvodai iskolai szociális segítő tevékenységről Szerep településen

A Család-és Gyermekjóléti Központ óvodai- és iskolai szociális segítője Szerep településen 203 fő gyermekkel állt kapcsolatban a 2025. évben az iskolában és az óvodában, ebből 43 fő szolgálat által gondozott, 4 fő védelembé vétel alatt álló gyermek volt. Ügyfélfogadása a Szerepi Kelemen János Általános Iskolában és Szerepi Kelemen Hétpettyes Óvoda és Mini Bölcsődében minden héten csütörtöki van. Az iskolában folytatott egyéni segítő tevékenység során a segítő 34 fő gyermekkel folytatott több alkalommal egyéni segítő beszélgetéseket (7 fő szolgálat által gondozott és 16 fő védelembé vett gyermek) Ebben az évben is magasabb számban fordult elő az alsó és felső tagozatos osztályokban is problémaként a felszerelések hiánya, nem megfelelő tanulási teljesítmény és a rendszeres házi feladatok hiánya. Ezekkel az osztályokkal és gyermekekkel szinte heti szinten beszélgetni kellett ezeknek a dolgoknak a fontosságáról. Két család esetében az iskolai hiányzások mellett a nagyfokú személyi higiénés problémák is megjelentek, itt több alkalommal kellett beszélgetni a szülőkkel a problémák megoldása érdekében. Több gyermek, család esetében előfordult a rendszeres iskolai késések vagy a magas hiányzások száma, ezekben az esetekben is felvette a kapcsolatot a segítő a szülőkkel. Három gyermek esetében kellett gyermekpszichiátriai vizsgálatot elindítani és nyomon követnie. Csoportos tevékenység keretében konfliktuskezelő beszélgetésekbe vonta be a problémás gyermekeket emellett a társas kapcsolatokról, személyi higiénjáról, felszerelés rendezettségéről, a tanulás fontosságáról is beszélgettek. Az óvodában végzett segítő tevékenysége során folyamatosan konzultált az óvodavezetővel és a pedagógusokkal. Legfőbb probléma az óvodai beilleszkedési nehézségek voltak, emellett az óvodai hiányzások magasabb száma, a nem rendszeres óvodába járás is jelen volt. Több alkalommal megfigyelte ezeket a gyermekeket a csoportfoglalkozások ideje alatt és felvette a kapcsolatot a szülőkkel egyéni elbeszélgetésre, tanácsadásra. Egy család esetében folyamatos nyomon követést és kontrollt igényelt a gyermek vizsgálatokra való eljuttatása. Közösségi tevékenységek keretében a szociális segítő részt vett szakmaközi és esetmegbeszéléseken, gyermekvédelmi tanácskozásokon, esetkonferenciákon, karácsonyi ünnepeken, ballagási szerenádokon, iskolai óvodai rendezvényeken, szülői értekezleteken 2025.06.02-án a Szolgálat munkatársaival megszervezte a Gyermeknapot, ahol játékos vetélkedőn, táncversenyen, kreatív foglalkozáson vehettek részt a gyermekek.2025.07.14-től-07.18-ig és 2025.07.21-től-07.25-ig kéthetes Nyári tábor valósult meg a Gyermekjóléti Szolgálattal közös szervezésben, ahol 15 fő gyermek vett részt. 2025.12.09-én Adventi foglalkozáson vett részt a segítő 27 fő gyermek bevonásával, a

programok végén pedig az Édesszaj pályázat által elnyert édességcsomagok kerültek kiosztásra.

Készítette: Veresné Vass Heléna óvodai- és iskolai szociális segítő

Földes

Földes a kevésbé problémás települések közé tartozik, a központ látóterében álló családok esetében életviteli, anyagi és párkapcsolati konfliktusok, valamint a szülők szenvedélybetegsége a legjellemzőbb probléma. Nagy arányban tapasztalják a segítő szakemberek a fizikai mellett a lelki elhanyagolást is mint veszélyeztető tényezőt. Földes településen 2025. év folyamán 19 család 28 gyermekével állt kapcsolatban a Központ. 6 család 11 gyermeke volt védelembe véve a településen. A gyermekek védelembe vételének a háttérben többnyire a szülők elhanyagoló magatartása, szenvedélybetegség, valamint nevelési problémák álltak. 4 család 5 gyermeke volt családba fogadva a településen, melyből az év során 2 nagykorúság miatt szűnt meg. 10 nevelésbe vett gyermek van a településen mely 7 családot érint. 1 újszülött esetében ideiglenes hatályú elhelyezésre került sor. 1 gyermek utógondozásból hazakerült a településre. 2025. évben 1 db jelzés érkezett a jelzőrendszeri tagoktól, melyet az esetmenedzser kivizsgált és írásban nyújtott visszajelzést a jelzést tevőnek. 2025. évben Földes településen az esetmenedzser által leggyakrabban alkalmazott segítő tevékenységek a családlátogatás, a segítő beszélgetés, a környezettanulmány készítése, kontrolláló feladatok és a tanácsadás voltak.

2025-ban érkezett jelzések száma: 1 db jelzés érkezett iskolától

Készítette: Fóriánné Bácsi Tünde Ilona esetmenedzser

A Család-és Gyermejjóléti Központ által gondozott családokat érintő hatósági előkészítő munkát az alábbi táblázat szemlélteti.

Földes településen az adott évben gondozott családok/gyermekek száma				
	Védelembe vett	Nevelésbe vett	Családba fogadott	Összesen
2019	9 család/15 gyerek	5 család/ 11 gyerek	6 család/ 6 gyerek	20 család/ 32 gyerek
2020	9 család/15 gyerek	6 család/ 13 gyerek	7 család/ 7 gyerek	22 család/ 35 gyerek
2021	6 család/ 7 gyerek	8 család/ 14 gyerek	4 család/ 5 gyerek	18 család/ 26 gyerek
2022	14család/17gyerek	10család/16 gyerek	3 család/ 3 gyerek	27 család/ 36 gyerek
2023	7 család/ 9 gyerek	11család/16 gyerek	5 család/ 5 gyerek	23 család/ 30 gyerek
2024	3 család/6 gyerek	9 család/15 gyerek	4 család/5 gyerek	16 család/24 gyerek
2025	6család/11gyerek	9család/12gyerek	4család/5gyerek	19család/28gyerek

Hatósági intézkedéssel érintett gyermekek száma

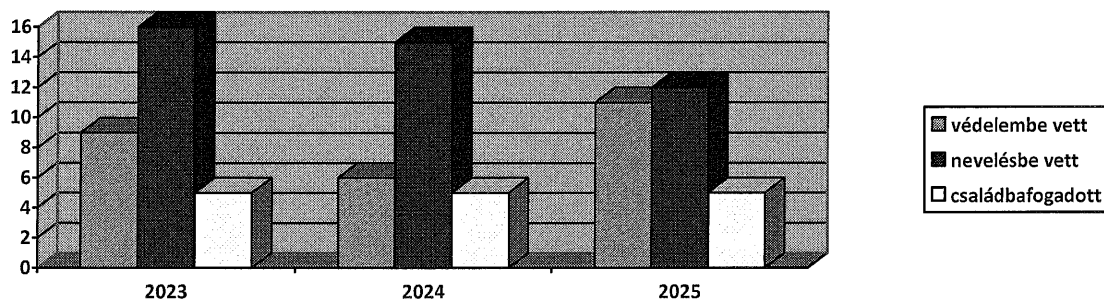

Beszámoló az óvodai iskolai szociális segítő tevékenységről Földes településen

A Család-és Gyermekjóléti Központ óvodai- és iskolai szociális segítője Földes településen 2024. szeptember óta látja el a munkáját. A településen, 145 fő óvodás és 267 fő iskolás gyermek teljesíti a tankötelezettségét. Az óvodai-iskolai szociális segítő a Földesi Karácsony Sándor Általános Iskola és Alapfokú Művészeti Iskolában és a Kállay László Óvodában folytat csütörtöki napokon preventív jellegű szociális segítő tevékenységet. Az óvodai- és iskolai szociális segítő elsődlegesen az óvodás és iskoláskorú gyermekek veszélyeztetettségének megelőzésével (prevenció), a veszélyeztetettség megszüntetésével (korrekció), a gyermekek szociális és kommunikációs készségeinek fejlesztésével, az egészségfejlesztésben való közreműködéssel, valamint szabadidős programok szervezésével foglalkozik a köznevelési intézményekben. A 2025-ös évben az egyéni segítő tevékenység során az óvodai-iskolai szociális segítő 21 fő (6 fő védelembe vett, valamint 6 fő a Család-és Gyermekjóléti Szolgálat által gondozott) gyermekkel állt kapcsolatban, és folytatott velük egyéni segítő beszélgetéseket. A leggyakoribb problémák között a 2025-ös évben elsősorban a fokozódó magatartási problémák, az iskolai lemorzsolódás veszélyének növekedése, a hiányzások magas aránya, felszerelésihiány, az elhanyagoló szülői magatartás és a nem következetes szülői nevelés voltak. Továbbra is jellemző a túlzott okoseszköz- és az internet nem megfelelő használata a fiatalok körében. A problémák megszüntetése érdekében, a segítő szakember rendszeresen segítő beszélgetést folytatott a fentebb felsorolt problémával érintett gyermekekkel. A Segítő Kezek Szociális Szolgáltató Központ Család- és Gyermekjóléti Szolgálat és Központ óvodai-iskolai szociális segítője és családsegítője 2025.06.03-án Gyermeknapot szervezett Földes településen 40 gyermek számára. A gyermekek különböző

színes programokban vehettek részt. A résztvevőknek a szakemberek édességcsomagokat osztottak ki, amelyet örömmel fogadtak.

2025.06.30 – 2025.07.04.-ig egyhetes nyári tábor valósult meg a Család-és Gyermekjóléti Szolgálat közös szervezésével, ahol 15 fő gyermek vett részt. A nyári táborban a gyermekek kézműves, és sportfoglalkozáson vehettek részt, valamint a tábor zárásaként a Földesi Termálfürdőben töltöttek el egy napot. Az óvodai-iskolai szociális segítő 2025. december 16-án adventi foglalkozáson vett részt, melynek alkalmával a gyermekek kézműves foglalkozáson vehettek részt, a program zárásaként az Édesszáj pályázaton nyert édességcsomagokban részesültek a résztvevők. Az óvodai- és iskolai szociális segítő rendszeresen kapcsolatban állt a munkáját érintő szakemberekkel, mint pl.: intézményvezetők, családsegítő, óvodapedagógusok, tanítók, tanárok, gyermekvédelmi felelősök, védőnő, Pedagógiai Szakszolgálat és a Gyermekjóléti Szolgálat és Központ munkatársaival, pszichológusával.

Készítette: Tóth-Szücs Róza óvodai-iskolai szociális segítő

Nagyrábé

Nagyrábé a kevésbé problémás települések közé tartozik a járásban, gyermekvédelmi szempontból. A településen 2025-ben 13 családdal és 21 gyermekkel állt kapcsolatba. 4 család 4 gyermeke állt védelembe vétel alatt. A településen élő gyermekek védelembe vételekre iskolai magatartási problémák, valamint 50 órát meghaladó igazolatlan hiányzások miatt került sor. Továbbá egy gyermek esetben a kötelező védőoltás megtagadása miatt indult védelembe vételi javaslat. A védelembe vételre a szociális segítő munka eredményessége miatt nem került sor, a szülők a védőoltás beadatása mellett döntöttek.

A településen 5 család 7 gyermeke él családba fogadva valamelyik családtagjánál, a szülők elégtelen lakhatási körülményei, valamint nem megfelelő szülői magatartásuk miatt. A településen 3 család 9 gyermeke él nevelésbe. Egyik család esetében nincs egyelőre reális esélye a hazagondozásnak, a szülők nem megfelelő lakókörülményeik miatt. 2025.-ben a család-és gyermekjóléti központhoz 4 gyermekről 8 jelzés érkezett. 6 iskolától 2 a rendőrségtől. A hatósági intézkedések miatt az év során összesen 6 tárgyaláson vett részt az esetmenedzser. 6 gyermek esetében szűnt meg a hatósági intézkedés: nagykorúság miatt 2 esetben költözés miatt 3 esetben eredményesség miatt 1 gyermek esetében. Az esetmenedzser 72 családlátogatáson végzett a településen.

Készítette: Horgosi -Takács Andrea esetmenedzser

A Család-és Gyermekjóléti Központ által gondozott családokat érintő hatósági előkészítő munkát az alábbi táblázat szemlélteti.

Nagyrábé				
	Védelembe vett	Nevelésbe vett	Családba fogadott	Összesen
2019	9 család/ 15 gyerek	5 család/ 11 gyerek	1 család/ 2 gyerek	15 család/ 28 gyerek
2020	7 család/ 11 gyerek	5 család/ 11 gyerek	1 család/ 2 gyerek	13 család/ 24 gyerek
2021	6 család/ 9 gyerek	4 család/ 8 gyerek	2 család/ 3 gyerek	12 család/ 20 gyerek
2022	5 család/ 9 gyerek	5 család/ 12 gyerek	2 család/3 gyerek	12 család / 24 gyerek
2023	3 család/4 gyerek	2 család / 8 gyerek	3 család / 4 gyerek	9 család /12 gyerek
2024	7család/9 gyerek	2 család/9 gyerek	4 család/6 gyerek	13 család/ 24 gyerek
2025	4család/4gyermek	3család/9 gyerek	5család/7gyerek	12család/20gyermek

Hatósági intézkedéssel érintett gyermekek száma

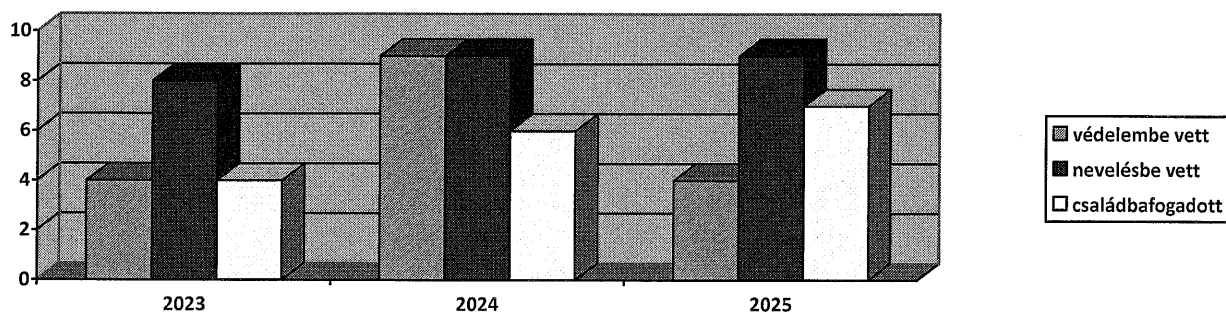

Beszámoló az óvodai iskolai szociális segítő tevékenységről Nagyrábé településen

Az óvodai-iskolai szociális segítő a Nagyrábéi Egységes Óvodában és Bölcsődében, valamint a Nagyrábéi Móricz Zsigmond Általános Iskolában folytat kéthetenként hétfői napokon elsősorban preventív jellegű segítő tevékenységet. 2025.10.01-től ezt a tevékenységet a településen Vargáné Koszta Zsanett Ramóna látja el. Az óvodai- és iskolai szociális segítő elsődlegesen az óvodás és iskoláskorú gyermekek veszélyeztetettségének megelőzésével (prevenció), a kialakult problémák megszüntetésére (korrekció), a gyermekek szociális és kommunikációs készségeinek fejlesztésére, az egészségfejlesztésben való közreműködésre, valamint szabadidős programok szervezésére irányul a köznevelési intézményekben. A szolgáltatás célcsoportja a közoktatási és köznevelési intézmények teljes közössége alkotja, ugyanakkor középpontban minden esetben a gyermek áll. A szociális segítő szakmai támogatást nyújt a gyermekek, szülők és pedagógusok részére egyaránt, valamint segíti az észlelő és jelzőrendszer hatékony működését. Egyéni tevékenysége során információnyújtás, tanácsadás, konzultáció, krízisintervenció, hivatalos ügyintézésben való segítségnyújtás vagy delegálás más szakemberhez valósul meg. A Nagyrábéi Egységes Óvodában és Bölcsődében a 2025/2026-ös tanévben az óvodás gyermekek létszáma 76 fő, a bölcsődés gyermekek létszáma pedig 13. A Nagyrábéi Móricz Zsigmond Általános Iskolában 147 fő a tanulói létszám. Nagyrábé településen 2025 októberétől kezdve az egyéni segítő tevékenység során az óvodai-iskolai szociális segítő 10 fő gyermekkel állt kapcsolatban és folytatott velük egyéni segítő beszélgetéseket. A felmerült problémák közül a legjellemzőbbek a viselkedési problémák, a szülők részéről tapasztalható következtelen nevelési magatartásból eredő problémák, valamint a magas óraszámú igazolt hiányzások fordultak elő. 1 fő gyermek esetében történt delegálás intézményünk pszichológusához, pszichés megsegítés céljából. Az óvodai-iskolai szociális segítő aktív résztvevője a gyermekvédelmi jelzőrendszer

működtetésének, továbbá igény szerint segítséget nyújt pedagógusoknak, a nevelőoktató munkát segítő szakembereknek (pl. dajka, gyermekfelügyelő, pedagógiai asszisztens), valamint más szakembereknek (pl. iskolai védőnő, iskolapszichológus, iskolarendőr) és a szülőknek egyaránt. Az óvodai- és iskolai szociális segítő rendszeresen kapcsolatban állt a munkáját érintő szakemberekkel, mint pl.: intézményvezetők, családsegítő, óvodapedagógusok, tanítók, tanárok, gyermekvédelmi felelősök, pszichológus.

Készítette: Vargáné Koszta Zsanett Ramóna óvodai- és iskolai szociális segítő

Bihardancsháza

Bihardancsháza településen a 0-18 év alatti gyermekek száma 13 fő. A településen élő gyermekek többsége a Nagyrábéi Móricz Zsigmond Általános Iskola tanulója, gondozásban nem állnak. A Család - és Gyermekjóléti Központ 2025. év során egy családdal állt kapcsolatban, ahol az anyai nagyszülő nevelésben élő 3 unokája ügyében érkezett megkeresés a központhoz gondozásihely megváltoztatása ügyében. Az anyai nagypapa életvitelszerűen Budapesten él és tartózkodik.

Horgosi-Takács Andreea esetmenedzser

Báránd

2025-ben Báránd településen a család-és gyermekjóléti központ esetmenedzsere a gondozásban álló családok esetében főleg életviteli, életvezetési és gyermeknevelési problémákat tapasztalt. Az év során összesen 22 családdal állt kapcsolatban a szakember. 11 család 21 gyermekét védelembe vétel keretein belül gondozta. A védelembe vételre magatartási problémák, a szülők közötti párkapcsolati erőszak, a szülők életvitel, szenvedélybetegség, illetve szabálysértések, bűncselekmények elkövetése miatt került sor. Eredményesség miatt 3 család 4 gyermekének megszüntethető volt a védelembe vétele.

A 2025. év során 7 főre emelkedett a családba fogadott gyermekek száma. A nevelésbe vett gyermekek száma nem változott. 2025-ben 1 gyermek esetében tett a központ nevelésbe vételi javaslatot mivel a gyermek gyámja elhalálozott. A nevelésben élő gyermekek esetében a gondozásihely megváltoztatása, valamint az időszakos kapcsolattartások ügyében több alkalommal készített javaslatokat, illetve készített környezettanulmányokat a központ a

gyámhivatal felé a GYVR rendszeren keresztül. A tavalyi év során 1 család 4 gyermeke sajnos ismét nevelésbe került a szülők nem megfelelő életvitele, szülői magatartása miatt.

A 2024-es évi adatokhoz viszonyítva a védelembe vétel alatt álló gondozott gyermekek számában 2025-ban nem tapasztalható érdemi növekedés. 2 újabb gyermek esetében került sor védelembe vételre bűncselekmények elkövetése miatt.

A jelzőrendszer tagjaitól érkezett jelzések száma 2025-ben: 9 jelzés érkezett, amely 19 gyermeket érintett. Jelzések száma 2025-ben az iskolából 3, a rendőrségről 3, védőnőtől 1 esetben érkezett.

Hatósági intézkedéssel érintett gyermekek száma 2025-ban (halmazott adatok)

Hatósági intézkedés	új	megszűnt	összes
Családba fogadás:	3	0	7
Védelembe vétel:	9	4	13
Ideiglenes hatályú elhelyezés:	0	0	4
Nevelésbe vétel:	4	0	16
Utógondozás:	0	0	0

Az esetmenedzseri munka során tett intézkedések:

A családokkal végzett szociális munka keretében a családlátogatások száma a leggyakoribb a feladataink során. A Család- és Gyermejkölési Központ forgalmi adataiban jelentős arányt képvisel, az úgynevezett szociális segítő tevékenység, vagy családgondozás keretében történő személyes találkozások száma. A család otthonában történő megjelenés során a védelembe vétel keretein belül gondozott, illetve a családjából kiemelt gyermekek visszahelyezése érdekében a szülőkkal végzett segítő tevékenység, tanácsadás, valamint a már szakellátásból hazakerült gyermekek utógondozása a fő feladat. A védelembe vett gyermekek közül 4 gyermek rendszeresen igénybe vette az intézményben tevékenykedő pszichológus segítségét. A központ esetmenedzsere 2025-ben a szociális munka mellett adományok szervezésével és azok közvetítésével is segítette a rászoruló családokat a településen.

Készítette: Lepnyák Viktor esetmenedzser

Báránd				
	Védelembe vett	Nevelésbe vett	Családba fogadott	Összesen
2019	1 család/3 gyerek	9 család/ 13 gyerek	1 család/ 1 gyerek	11 család/ 17 gyerek
2020	3 család/4 gyerek	6 család/ 11 gyerek	3 család/ 5 gyerek	12 család/ 20 gyerek
2021	14 család/ 26 gyerek	4 család/13 gyerek	4 család/6 gyerek	22 család/ 45 gyerek
2022	7 család/ 14 gyerek	6 család/ 14 gyerek	4 család/ 6 gyerek	17 család/ 34 gyerek
2023	9 család/18 gyerek	5 család/14 gyerek	2 család / 2gyerek	16 család 34 gyerek
2024	10 család/20gyerek	5 család/10gyerek	2 család /2gyerek	17család /32gyerek
2025	7család /13gyerek	8család/16gyerek	5család /7gyerek	20család/36gyerek

Hatósági intézkedéssel érintett gyermekek száma

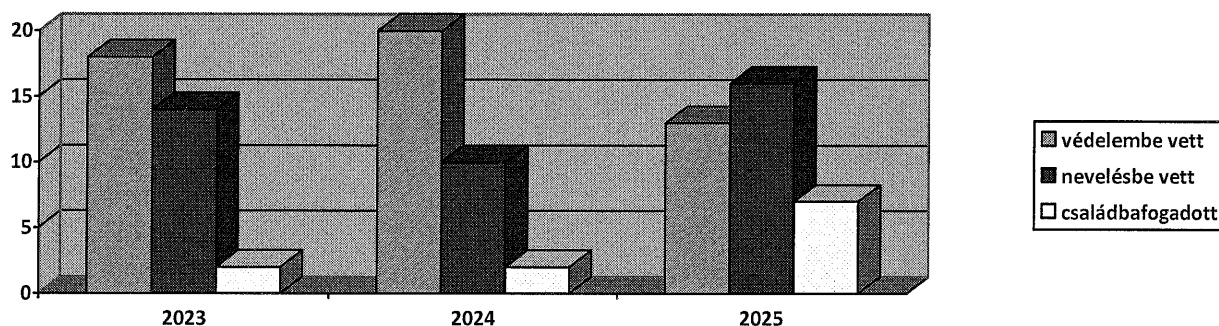

Beszámoló az óvodai iskolai szociális segítő tevékenységről Bárándon a 2025. évben

Báránd településen az óvodai- és iskolai szociális segítő szakember a Sári Gusztáv Általános Iskola és Alapfokú Művészeti Iskola Raffay Lajos Általános Iskolában 159 fővel, a Bárándi Napsugár Óvodában 72 gyermekkel folytat preventív tevékenységet minden héten. Ennek keretében tanuló veszélyeztetettségének kiszűrésével és megelőzésével, a szociális és kommunikációs készségeik fejlesztésével, egészségfejlesztésben való közreműködéssel, valamint prevencióval foglalkozik. Az óvodai és iskolai szociális segítő a 2025-ös évben 24 gyermekkel folytatott egyéni segítő beszélgetést. A gyermekek közül 9 fő védelembe vett és 10 fő alapellátásban részesül, illetve 5 fő jelenleg nem részesül semmilyen gyermekvédelmi ellátásban. 98 alkalommal történt konzultáció a köznevelési intézményekben dolgozó szakemberekkel, esetmenedzserekkel és a családsegítő munkatársakkal. Báránd településen az óvodai-iskolai szociális segítő nem tapasztal igazolatlan hiányzásokat, ezek nem jellemzőek a település köznevelési intézményeire. Az óvodában és az iskolában főleg személyes beszélgetéseket folytatott vagy csoportfoglalkozásokon vesz részt. 2025 év folyamán 4

alkalommal vett részt csoport/osztály foglalkozáson gyermekek megfigyelésének érdekében az intézményvezető felkérésére. A szakember a tevékenysége során a leggyakrabban az alsó tagozat negyedik és ötödik osztályában tapasztalt problémákat. A problémák a tanulók közötti konfliktusokból, iskolai közösségbe való beilleszkedési nehézségekből adódtak. A szociális segítő mindennapi kapcsolatban állt a munkáját érintő szakemberekkel, intézményvezetőkkel, pedagógusokkal, gyermekvédelmi felelősökkel, a Pedagógiai Szakszolgálat és a Gyermekjóléti Szolgálat és Központ munkatársaival, védőnővel, pszichológussal, családsegítő szakemberekkel. Közösségi tevékenységek keretében a szociális segítő részt vett a Támasz Szociális Szolgáltató Központ által szervezett szakmaközi és esetmegbeszéléseken, gyermekvédelmi tanácskozásokon.

Készítette : Gulyás Gyula óvodai- és iskolai szociális segítő

Biharnagybajom

Biharnagybajom Hajdú –Bihar Vármegye leghátrányosabb helyzetű kistérségei közé tartozik. A települést a magas munkanélküliség, előregedő népesség és korlátozott gazdasági lehetőségek jellemezzék. Kevés a helyi munkalehetőség. Magas az alacsony iskolai végzettségűek és a munkanélküliek aránya. A hátrányos helyzetű csoportok (nők, alacsony iskolai végzettségűek) számára kifejezetten nehéz a munkavállalás. A népesség fogyása és előregedése jellemző, ami fokozza a szociális ellátórendszerre nehezedő nyomást. A Család- és Gyermekjóléti központtal kapcsolatban álló családokra általánosan jellemző probléma a szülők aluliskolázottsága, munkalehetőségeinek beszűkültsége, valamint az elégtelen lakáskörülmények. A gondozott családok felnőtt tagjaira jellemző, hogy bejelentett munkaviszonnyal, rendszeres jövedelemmel nem, vagy csak alacsony számban rendelkeznek. A településen az elsődleges munkalehetőséget a közfoglalkoztatásban való foglalkoztatás jelenti, azt követően az egyszerűsített foglalkoztatás és az alkalmi munkavállalás a jellemző. A férfiak jövedelemszerzés céljából, lehetőség szerint más településekre járnak el dolgozni egyszerűsített foglalkoztatás, vagy alkalmi munkavégzés keretében. A családok anyagi, megélhetési gondokkal küzdenek, mely a 2025-ös évben még erőteljesebben jelentkezett. A családok jövedelme legtöbb esetben családtámogatási, szociális alapú ellátások, valamint, közfoglalkoztatásból származó munkabérből tevődik össze. A nők körében, -„ munkavállalás” céljából, - a jövedelemhiány, és a létfenntartás biztosítása miatt, egyre többen, és rendszeresebben mennek külföldre, ahol vélhetően prostitúciós tevékenységet végeznek. A gondozásban lévő családok esetében gyakran tapasztalható probléma, hogy rossz állapotú, egészségtelen lakásokban élnek, a családok egészséges működéséhez szükséges alapvető szükségletek nem megfelelően biztosítottak. A családok nagy számára jellemző, a lakóház és lakókörnyezet elhanyagoltsága, a higiénés problémák jelenléte. A személyi higiénia területén is lényeges problémák vannak. A családok funkció zavarának alapja lehet, hogy a fiatal szülők hozott mintái nem megfelelőek, párkapcsolatot nagyon korán létesítenek, a gyermekvállalás nem tudatos, nem tervezett. Az új, fiatal családok mögött nem áll biztonságot adó természetes támasz, mivel a fiatal párok szülei, nagyszülei is hasonló létbizonytalanságban élnek. A családokban, a gyermek(ek) gondozása, nevelése kimerül a gyermekek, valamilyen, minimális szinten történő fizikai szükségleteinek biztosításával. A gyermekek életkorának megfelelő tudatos, szabályok és keretek meghatározásával történő gondozása, nevelése elmarad, ezért a gyermek irányítása nagyon korán kicsúszik a szülőkezezből. 2025. évben több esetben jelentek meg várandós anyák gondozatlan terhessége

kapcsán jelzett problémák. A gyermekek esetében az iskolai igazolatlan hiányzások állnak az első helyen, de továbbra is problémát jelent a normaszegő magatartás, szabálysértések, és a személyi higiénia hiánya. A gyermekek védelembe vételének hátterében leginkább a szülő megengedő, ráhagyó, szabályok nélküli nevelési módszere, és elhanyagoló magatartása áll. A szülőnek nincs megfelelő módszere a gyermek(ek) nevelésére, nincsenek szabályok, elvárások. A lelkiileg elhanyagolt gyerekek nem kapnak kellő figyelmet, csavarognak, kimaradnak az iskolából. A gyermekek egyre korábbi életkorukban, már teljesen kicsúsznak a szülői irányítás alól. 2025-ben 21 családot érintően, 30 nevelésbe vett gyermek volt. 2 gyermek nevelésbe vétele nagykorúság, 3 gyermek esetében örökbefogadása miatt szűnt meg. Ideiglenes hatályú elhelyezés 4 család, 4 gyermekét érintette. A védelembe vétel 34 családot, 64 gyermeket érintett. A védelembe vétel 17 gyermek esetében eredményesség, 3 gyermek esetében nagykorúvá válás miatt került megszüntetésre. A családba fogadás 23 családot, összesen 31 gyermeket érintett. Családba fogadás megszűnt 2 család, 2 gyermek esetében.

Jelzések: Oktatási intézményekből 63, (iskola 59, óvoda 4), egészségügyi intézményből (védőnő, kórházi védőnő) 8, rendőrségtől 11 jelzés érkezett a Család-és Gyermekjóléti Központhoz. A településen a vezető problémát a családok esetében az életviteli, megélhetési problémák jelentik. Az előző évhez képest az oktatási intézményekből jelzett problémák száma nőtt, legfőbb probléma az iskolai igazolatlan hiányzások számának növekedése. A rendőrségi és egészségügyi intézményekből érkezett jelzések száma szintén növekedést mutatott.

készítette: Borsyné Körbei Iлона és Kovácsné Szakál Edit Noémi esetmenedzserek

Biharnagybajom				
	Védelembe vett	Nevelésbe vett	Családba fogadott	Összesen
2019	26család/45gyerek	16család/45gyerek	12család/12gyerek	54család/102gyerek
2020	33család/54gyerek	22család/57gyerek	19család/23gyerek	74család/134gyerek
2021	25család/49gyerek	21család/49gyerek	16család/23gyerek	62család/121gyermek
2022	37család/76gyerek	15család/28gyerek	17család/22gyerek	69 család/126 gyerek
2023	27család/55gyerek	26család/44gyerek	17család/27gyerek	70család/126gyerek
2024	27család/51gyerek	25család/47gyerek	20család/34gyerek	72család /134 gyerek
2025	34család/64gyerek	21család/30gyerek	23család/31gyerek	78család/125gyerek

Hatósági intézkedéssel érintett gyermekek száma

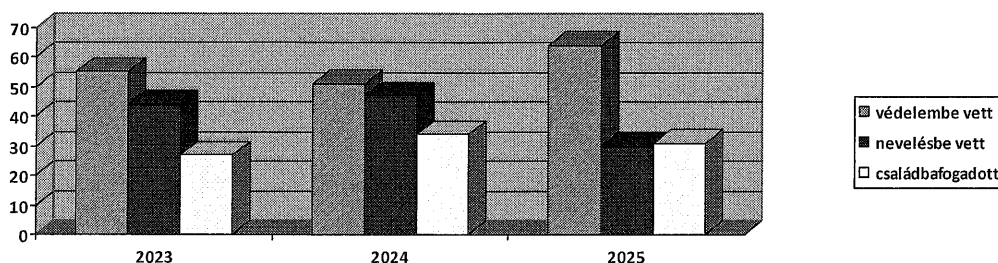

Beszámoló az óvodai iskolai szociális segítő tevékenységről

Elsődlegesen a gyermekek, tanulók veszélyeztetettségének megelőzésével, a szociális és kommunikációs készségeik fejlesztésével, valamint prevencióval foglalkozik. A szakember a településen 1 általános iskolában és 1 óvodában (2 telephellyel) folytatott megelőző és korrekciós tevékenységet. Az adott évben egyéni segítő beszélgetést 32 különböző gyermekkel folytatott, egyénenként jellemzően több alkalommal és 80 alkalommal konzultált az ügyükben a szakemberekkel köznevelési intézményekben. Csoportfoglalkozás keretein belül a segítőnk 2 alkalommal tartott pályaválasztással kapcsolatos foglalkozást a végzős diákoknak. Az óvodai-iskolai szociális segítő közösségi tevékenység keretében részt vett az iskolai rendezvényeken, többek között a nyáron megrendezett Erzsébet táborban és több alkalommal vett részt szakmaközi és esetmegbeszéléseken és az éves gyermekvédelmi tanácskozáson. A 2025-es évben is leggyakrabban előforduló problémák között a magas igazolt és igazolatlan iskolai hiányzásokat, beilleszkedési és magatartási problémákat, tanulási zavarokat, nevelési problémákat, a család életviteli problémáit, agresszív viselkedést, iskolai konfliktusokat (diák-diák), említhetjük. Az említett problémák háttérében a megengedő és nem következetes nevelés és az érzelmi elhanyagolás állhat. A legtöbb gyermeknek egyéni figyelemre, adekvát szakmai segítség nyújtásra volt szüksége. A tanulók közül többen is düh- és indulatkezelési problémákkal is küzdenek. A megnövekedett iskolai konfliktusokat okozó deviáns magatartás tanúsítás háttérében többnyire a sérült szülő-gyermek kapcsolatból adódó problémák álltak.

Az iskolaőr megjelenésével az iskolai szünetekben és a tanórákon is pozitív változás figyelhető meg a tanulók viselkedésében, magatartásában az előző évekhez képest. A szociális segítő mindennapi kapcsolatban állt a munkáját érintő szakemberekkel, mint pl. intézményvezetők, pedagógusok, osztályfőnökök, óvodapedagógusok, gyermekvédelmi

felelősök, Pedagógiai Szakszolgálat és a Gyermekjóléti Szolgálat és Központ munkatársai, pszichológus, védőnő. Az óvodai és iskolai szociális segítő tudásának bővítése érdekében az év során több alkalommal részt vett szakmai továbbképzéseken, szakmai műhelyeken, partneri együttműködések kialakító találkozókon.

Készítette: Gulyás Gyula óvodai- és iskolai szociális segítő

Bihartorda

Bihartorda népességszáma 2025-ben kb. 830 fő volt. A település lélekszámából adódóan a kevésbé problémás települések közé tartozik a járásban. 2025. év folyamán 10 család 13 gyermekével állt kapcsolatban a Család-és Gyermekjóléti Központ esetmenedzsere. 6 családot érintően 9 védelembe vett gyermek élt a településen. 2 gyermek védelembe vétele nagykorúvá válásuk miatt került megszüntetésre. Egy család egy gyermeke nevelésbe vett, két családot érintően, 2 családbafogadott gyermek volt 2025-ben a településen. A gyermekek védelembe vételének a háttérében többnyire a szülők elhanyagoló magatartása, iskolai igazolatlan hiányzások, valamint szabálysértések elkövetése állt.

2025-ben összesen 3 jelzés érkezett a Család- és gyermekjóléti Központhoz. Az oktatási - nevelési intézményekből 1 jelzés, a rendőrségtől és ügyészségtől szintén 1-1 jelzés érkezett. Általánosságban is elmondható, hogy a jelzések száma lényegesen csökkent az előző évhez viszonyítva, gyakorlatilag a 3 jelzés egy esethez kapcsolódik.

Bihartorda a kevésbé problémás települések közé tartozik a járásban. Bihartorda településen 2025. év folyamán 8 család 11 gyermekével állt kapcsolatban a központ. 4 családot érintően 7 védelembe vett gyermek volt a településen, egy védelembe vett gyermek a családjával együtt elköltözött a településről. Egy gyermek esetében védelembe vételi javaslatot tettünk, de esetében a 2024-es évben nem zárult le a hatósági eljárás, (valamint időközben el is elköltözött a család a településről). A gyermekek védelembe vételének a háttérében többnyire a szülők elhanyagoló magatartása, nevelési hiányosságai a gyermekek iskolai igazolatlan hiányzásai, valamint szabálysértések elkövetése állt.

Készítette: Borsyné Körbei Ilona esetmenedzser

Bihartorda				
	Védelembe vett	Nevelésbe vett	Családba fogadott	Összesen
2019	5 család/8 gyerek	3 család/ 5 gyerek	1 család/ 1 gyerek	9 család/ 14 gyerek
2020	8 család/15 gyerek	3 család/ 4 gyerek	1 család/ 1 gyerek	12 család/ 20 gyerek
2021	5 család/ 10 gyerek	1 család/2 gyerek	2 család/ 2 gyerek	8 család/ 14 gyerek
2022	9 család/14 gyerek	3 család/ 5 gyerek	3 család/4 gyerek	15 család/23 gyerek
2023	9 család/13 gyerek	2család/3 gyerek	2 család/2gyerek	13család/18 gyerek
2024	8család/10gyerek	2család/2gyerek	0	10család/12 gyerek
2025	4 család/6gyerek	2család/2gyermek	2család/2gyerek	8család/10 gyerek

Hatósági intézkedéssel érintett gyermekek száma

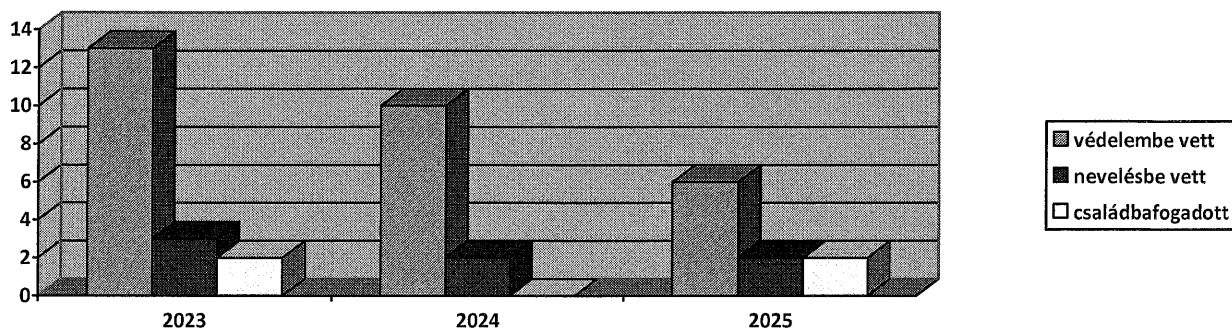

Beszámoló az óvodai- és iskolai szociális segítő tevékenységről

A Család-és Gyermekjóléti Központ óvodai- és iskolai szociális segítője Bihartorda településen 104 fő gyermekkel állt kapcsolatban a 2024. szeptembere óta az iskolában és az óvodában. Az óvodai-iskolai szociális segítő a Nagyrábéi Móricz Zsigmond Általános Iskola Bihartordai Tagintézményében és a Bihartordai Óvoda és Mini Bölcsődében folytat minden két héten hétfői napokon preventív jellegű szociális segítő tevékenységet. Az óvodai és iskolai szociális segítő célja az óvodás- és iskoláskorú gyermekek családban történő nevelkedésének segítése, egészségfejlesztése, veszélyeztettségének megelőzése, kiszűrése, a kialakult veszélyeztettség megszüntetésében való közreműködés, illetve a szociális, oktatási, egészségügyi rendszer szereplői közötti szoros együttműködés kialakítása és fenntartása.

Az iskolában folytatott egyéni segítő tevékenység során a segítő 6 fő gyermekkel folytatott egyéni segítő beszélgetéseket. Jellemző problémák között magatartási probléma volt két esetben, egy esetben szülő életviteli problémái jelentek meg és a szülők válása miatti lelki eredetű probléma egy gyermek esetében. Az óvodában végzett segítő tevékenysége során folyamatosan konzultált az óvodavezetővel és pedagógusokkal, amely esetekben problémaként a gyermekek nem megfelelő óvodai viselkedése, beilleszkedési nehézségei jelentek meg. Több alkalommal megfigyelte ezeket a gyermekeket a csoportfoglalkozások ideje alatt.

Készítette: Veresné Vass Heléna óvodai- és iskolai szociális segítő

Kaba

Kaba a püspökladányi járásban található két város egyike, lakossága kb. 5700 fő. Városi jellegéből fakadóan más típusú problémák jelentkeznek itt, mint a térség kisebb településein. Jellemző problémátípusok a településen tankötelezettség elmulasztása, amely háttérben minden többnyire a nem megfelelő szülői nevelés áll. Az igazolatlan hiányzás mellett problémaként jelenik meg, ha a gyermek az igazolt hiányzása magas anélkül, hogy valamilyen valós egészségügyi ok állna a háttérben. Az igazolatlan hiányzásokkal szemben – amennyiben a család ebben nem partner – mind az oktatás, mind a gyermekvédelem igen szűk eszköztárral tud fellépni. A családi pótlék folyósításának szüneteltetése a tapasztalatok szerint nem bír visszatartó erővel: a gyermekeket nem érdekli, ha a szülő nehéz anyagi helyzetbe kerül, a szülők pedig inkább megoldják az ebből adódó anyagi nehézségeiket mintsem, hogy kitartó, céltudatos nevelési tevékenységet alkalmaznának a gyermekük nevelése során. Előfordulnak a településen a külön élő szülők között, szülő-gyermek kapcsolattartásból adódó konfliktusok is. Egyre több esetben találkozunk azzal a problémával, amely abból fakad, hogy a szülők nem tudják saját, egyéni sérelmeiket félretenni és a gyermekük érdekében megfelelő kapcsolatot kialakítani a másik szülővel. A helyzet vesztese egyértelműen a gyermek, ami nemcsak abban nyilvánul meg, hogy fizikailag kevesebbet vagy egyáltalán nem találkozik a másik szülővel, hanem a helyzet nagy mértékben megterheli lelkiileg is a gyermeket és akár életen át tartó negatív hatásai lehetnek. Továbbá jelen vannak párkapcsolati krízisek, és néhány családban életében megjelent a bódítószer használata, illetve alkohol fogyasztás, amely maga után vonta a családi konfliktusokat és az azokból fakadó családon belüli bántalmazásokat. Szülők nem megfelelő életvitele miatt néhány kirívó esetben sokproblémássá válik a család. Szinte minden területen megjelenik az elhanyagolás, veszélyeztetés az ingerszegény, egészségtelen lakókörnyezet, a nevelés és gondozási tevékenység hiánya. A gyermekvédelmi törvénynek megfelelően ameddig lehet, megpróbálják a szakemberek a gyermekeket a családban tartani, de előfordulhat olyan helyzet súlyos veszélyeztetés esetén, amely kiemeléshez vezethet. Szakmai szempontból a leginkább munkaigényes a védelembe vett gyermekekkel végzett munka és az ideiglenes hatályú elhelyezéshez vezető folyamat során tett intézkedések.

Az esetmenedzseri munka során tett intézkedések:

Az egyénekkal és családokkal végzett szociális munka keretében a családlátogatások során a családot saját lakókörnyezetében keresi fel az esetmenedzser. Segítő beszélgetés keretében, a

problémák feltárása, lehetséges megoldási módok keresése, információnyújtás, életvezetési, gyermeknevelési, háztartásvezetési tanácsadás történik. Amennyiben szükséges, a szakember tovább irányítja az ellátottat más szolgáltatásba, pl. jogi vagy pszichológiai tanácsadásba. A hatékony segítőmunka érdekében – annak ellenére, hogy az esetmenedzser elsősorban szervezési, feladatmegosztási tevékenységet végez – a családsegítővel történő szoros együttműködés során gyakoriak a közös családlátogatások, valamint szinte napi szintűek az esetkonzultációk. A jelzőrendszer többi tagjával szintén rendszeresen az esetkonzultációk, személyesen vagy telefonon, illetve e-mailben. Amennyiben gyermekvédelmi hatósági intézkedés válik szükségessé a Család- és Gyermekjóléti Központ gondozásában lévő gyermekek esetében javaslatot tesz az intézkedésre. A Család- és Gyermekjóléti Központ esetmenedzserei családbafogadási ügyekben, a gyámhatóságok megkereséseire környezettanulmányt, javaslatot készítettek, szorosan együttműködtek az óvodai- és iskolai szociális segítővel, valamint 2025.-ben adományszervezési- és közvetítési tevékenységben is részt vettek. 2025 év folyamán 3 szakember látta el helyettesítés keretein belül Kaba település esetmenedzseri feladatait

Készítette: Tóth Barbara szakmai vezető, esetmenedzser

Kaba				
	Védelembe vett	Nevelésbe vett	Családba fogadott	Összesen
2019	19 család/ 32 gyerek	10 család/ 25 gyerek	7 család/ 9 gyerek	36 család/ 66 gyerek
2020	29 család/ 42 gyerek	13 család/ 30 gyerek	10 család/ 13 gyerek	52 család/ 85 gyerek
2021	22 család/49 gyerek	9 család/24 gyerek	10 család/15 gyerek	41 család/88 gyerek
2022	33 család/ 57 gyerek	10 család/ 15 gyerek	11 család/ 15 gyerek	54 család/ 87 gyerek
2023	24család/41gyerek	14család/25gyerek	14 család/17 gyerek	52család/ 83gyerek
2024	12család/20gyerek	9 család/19gyerek	13család/21gyerek	34család/60gyerek
2025	15család/27gyerek	9család/20gyerek	14család/24gyerek	38család/71gyerek

Hatósági intézkedéssel érintett gyermekek száma

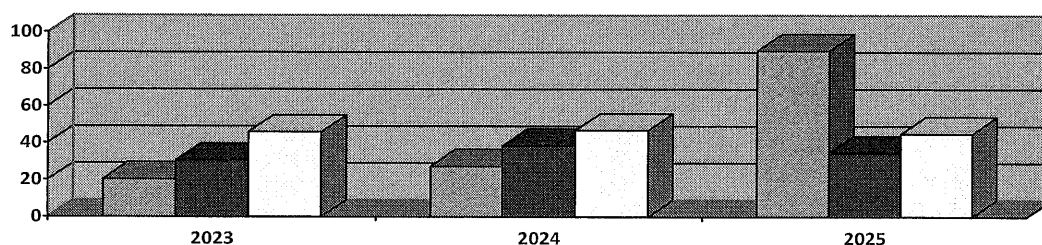

Beszámoló az óvodai és iskolai szociális segítő tevékenységről

A Segítő Kezek Szociális Szolgáltató Központ Család - és Gyermekjóléti Szolgálat és Központ óvodai- és iskolai szociális segítője Tóth-Szücs Róza, aki a településen 2024. márciusától az óvodákban és iskolában heti egy alkalommal látja el feladatát. A szolgáltatás célja a gyermek szociális és a köznevelési intézménybe történő beilleszkedését elősegítő kompetenciáinak fejlesztése, az óvodakötelezettség és tankötelezettségének teljesítésének támogatása, a gyermek veszélyeztetettségének megelőzése, szükség esetén a már kialakult veszélyeztetettség megszüntetésében történő segítségnyújtás. Az óvodai és iskolai szociális segítő a településen működő köznevelési-közoktatási intézményekkel (óvoda, iskola) rendszeresen kapcsolatot tartott a 2025-ös évben. A felmerülő probléma jellegétől függően a szakember együttműködött az érintett intézmény vezetőségével, iskolaórával, a gyermek óvónőjével, gondozójával, osztályfőnökével, a TÁMASZ Szociális Alapszolgáltatási Központ munkatársaival és a Segítő Kezek Család és Gyermekjóléti Szolgálat-és Központ esetmenedzserével.

A Kabai Óvoda 154 gyermeknek 6 óvodai csoportban biztosítja a teljes körű óvodai nevelését. A szociális segítő munkája során gyermekszerető, szakmailag felkészült óvodapedagógusokkal, pedagógiai asszisztensekkel és dajkákkal került kapcsolatba. A feladatellátása során a gyermekeket óvodai foglalkozások/ játékok közben figyelte meg. A 2025-ben végzett segítő munkája során a szakember nem került személyes kapcsolatba szülővel, mivel nem alakult ki az óvodában olyan helyzet, mely indokolta volna bevonását annak kezelésébe, megoldásába. Rendszeresen konzultált a szakember az Óvoda vezetőjével és ezt követően a TÁMASZ Szociális Alapszolgáltatási Központ munkatársaival, akiket tájékoztatott az óvodába járó gyermekjóléti alapellátásban és védelemben vétel keretein belül gondozott gyermekek helyzetéről, esetleges veszélyeztettségéről.

A Sári Gusztáv Általános Iskola és Alapfokú Művészeti Iskola 361 gyermeknek biztosítja tankötelezettségének teljesítését. A segítő rendszeres jelenléte az iskolában azért fontos, mert a gyermeket/tanulót veszélyeztető hátrányos helyzetbe sodró problémákat korán felismerheti, s más segítő intézményekkel, szakemberekkel együttműködve hatékonyan képes kezelni.

A szociális segítség eszközeként a szakember az egyéni, csoportos, közösségi tevékenység, valamint a gyermek-és ifjúságvédelmi feladatok ellátásában történő szakmai együttműködést valósított meg az Intézményben. Az iskolában folytatott egyéni segítő tevékenység során 33 gyermekkel és 3 szülővel állt rendszeresen kapcsolatban. Kettő gyermeket delegált a Segítő Kezek Szociális Szolgáltató Központ, Család-és Gyermekjóléti Szolgálat-és Központ

pszichológusához. A leggyakoribb problémák között elsősorban a fokozódó magatartási problémák, nem megfelelő iskolai viselkedések, felszerelésihiány, a következetes szülői nevelés hiánya szerepel. A szülők között fellelhető párkapcsolati krízisek negatív hatásai is tapasztalhatóak voltak a gyerekek körében. Egyre gyakrabban fordul elő gyermekek közötti kapcsolati probléma, mely konfliktus rendezésébe az osztályfőnök a segítő bevonását kezdeményezte. A szociális segítő folyamatos kapcsolatban állt a munkáját érintő szakemberekkel, mint pl. intézményvezetők, pedagógusok, osztályfőnökök, óvodapedagógusok, iskolaőr, gyermekvédelmi felelős, Pedagógiai Szakszolgálat, a Gyermekjóléti Szolgálat és Központ munkatársaival, pszichológusával. Az Iskola munkatársai maximálisan segítették a szakember munkáját, esetmegbeszéléseket/ szakmai konzultációkat folytattak közösen annak érdekében, hogy a gyermekkel kapcsolatos problémák minél hatékonyabban rendeződjenek. Az óvodai-és iskolai segítő közösségi tevékenységek keretében, 2025-ben részt vett a településen megrendezésre kerülő szakmaközi és esetmegbeszéléseken, valamint a gyermekvédelmi tanácskozáson.

Készítette: Tóth Szűcs Róza óvodai - és iskolai szociális segítő

Sáp

Sáp a Püspökladányi járás egyik alacsony lakosságszámmal bíró települése. A család-és gyermekjóléti központ gondozásában álló családok többsége, hátrányos helyzetű roma család. A családokban a legnagyobb problémát a szülők életvitele, munkavállalási hajlama, és a család ebből fakadó alacsony jövedelme, megélhetési és lakhatási problémái jelentenek. A gondozott családok többségében gyakori az ingerszegény lakókörnyezet, a házak hiányos bútorzata, nem megfelelő környezeti és személyi higiéne. Gyakoriak a szülők vagy a családok között a konfliktusok, a párkapcsolati krízisek. Néhány család esetében jelen van az alkoholfogyasztás, a pszichiátriai betegség, a bűncselekményt elkövető magatartás, amely nem jó példát mutat a gyermekek számára. Az itt élő gondozott családok nagytöbbségénél nem érték a munka, a tanulás. A gyermekek körében gyakoriak a magatartási problémák, a szabálysértések, bűncselekmények elkövetése. Lakossági információk szerint a településen élő egyes családokban a felnőtt lakosság körében jelen van prostitúciós tevékenység folytatása. valamint ebből fakadó gondozatlan elhanyagolt várandósságok.

Jelzések 2025-ban:

Védőnői szolgálat:	7
Óvoda:	3
Iskola:	5
Rendőrség:	2
Bölcsőde	2

Készítette: Tóth Barbara szakmai vezető eszmeneadzser / Lepnyák Viktor eszmeneadzser

Sáp				
	Védelembe vett	Nevelésbe vett	Családba fogadott	Összesen
2019	14 család/ 29 gyerek	7 család/ 20 gyerek	2 család/ 2 gyerek	23 család/51 gyerek
2020	15 család/ 29 gyerek	7 család/ 20 gyerek	4 család/ 5 gyerek	26 család/54 gyerek
2021	17 család/ 39 gyerek	5 család/ 14 gyerek	5 család/ 9 gyerek	27 család/ 62 gyerek
2022	15 család/ 31 gyerek	6 család/ 18 gyerek	5 család/ 8 gyerek	26 család/ 57 gyerek
2023	19család/38gyermek	13család/26gyermek	5család/6gyermek	37család/70gyermek
2024	15család/28gyermek	13család/26gyerek	7 család/11gyerek	35család /65gyerek
2025	17család/22gyerek	10család /22gyerek	7család/12gyerek	35család/56gyerek

Hatósági intézkedéssel érintett gyermekek száma

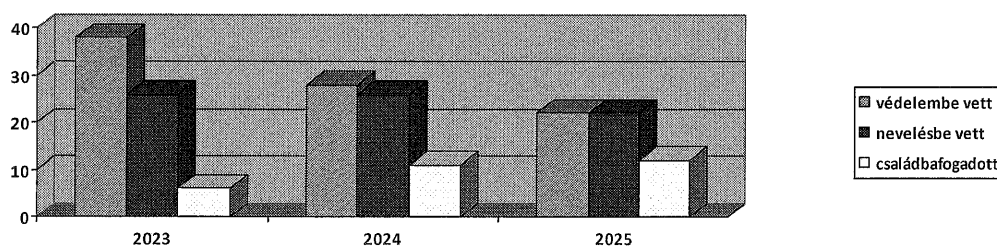

Beszámoló az óvodai iskolai szociális segítő tevékenységről

Az óvodai és iskolai szociális segítő a Sári Óvodában, illetve a Sári Gusztáv Általános Iskola és AMI Ökrös István Tagiskolában folytat minden héten csütörtöki napokon elsősorban preventív jellegű tevékenységet. Az óvodai- és iskolai szociális segítő elsődlegesen az óvodás és iskoláskorú gyermekek veszélyeztettségének megelőzésével (prevenció), a veszélyeztettség megszüntetésével (korrekció), a gyermekek szociális és kommunikációs készségeinek fejlesztésével, az egészségfejlesztésben való közreműködéssel, valamint

szabadidős programok szervezésével foglalkozik a köznevelési intézményekben. A Sári Gusztáv Általános Iskola és AMI Ökrös István Tagiskolában a gyermeklétszám 45 fő volt, míg a Sári Óvodában 37 fő volt. Sáp településen 2024-as évben az egyéni segítő tevékenység során az óvodai-iskolai szociális segítő 17 gyermekkel és 2 szülővel állt kapcsolatban és folytatott velük egyéni segítő beszélgetéseket és végzett egyéni tanácsadást. Sáp településen a felmerült problémák közül a legjellemzőbbek a düh- és indulatkezelési problémák, a magatartási, beilleszkedési, tanulási nehézségek, higiénés problémák, illetve az iskolai hiányzások növekedése, valamint az iskolai lemorzsolódás voltak. A szociális segítő minden héten konzultált az óvodavezetővel és óvodapedagógusokkal, tanítókkal, tanárokkal egyaránt. Az óvodai és iskolai szociális segítő több alkalommal nyújtott segítséget a szociális ügyekkel kapcsolatban és tájékoztatást nyújtott a szociális területet érintő változásokról. A szociális segítő azt tapasztalta, hogy az iskolában jelentkező problémákkal kapcsolatosan a szülők többnyire együttműködőek voltak, törekedtek a megoldásra és igyekeztek elősegíteni a gyermekeik óvodai-iskolai előmenetelét, elfogadták az óvodai-iskolai szociális segítő tanácsát és javaslatát. Néhány alkalommal előfordultak iskolai konfliktusok, melyek miatt az óvodai és iskolai szociális segítő folyamatosan egyéni segítő beszélgetéseket folytatott az érintett gyermekekkel. Több gyermek esetében gyenge iskolai teljesítmény, tanulási motiváció hiánya és iskolai lemorzsolódás veszélye állt fent a magas számú igazolatlan hiányzások miatt, ezért rendszeresen egyéni segítő beszélgetésen vettek részt. 1 gyermek esetében indokolatlanul magas volt az igazolt iskolai hiányzások és késések aránya. A gyermek tanulmányi eredményei is nagyon gyengék, alacsony az iskolai motivációja, ezért a gyermek rendszeresen részt vett egyéni segítő beszélgetésen. A Segítő Kezek Szociális Szolgáltató Központ, Család- és Gyermekjóléti Szolgálat és Központ óvodai-iskolai szociális segítője az Erzsébet táborban kreatív foglalkozást tartott két kollégával és aktívan részt vett a tábor életében. Az óvodai-iskolai szociális segítő aktív résztvevője a gyermekvédelmi jelzőrendszer működtetésének, illetve a felmerülő életvezetési, szociális problémák megoldásához nyújt segítséget az óvoda gyermekeinek, az iskola diákjainak, igény szerint pedagógusoknak, a nevelő-oktató munkát segítő szakembereknek, valamint szülőknek egyaránt. Az óvodai- és iskolai szociális segítő rendszeresen kapcsolatban állt a munkáját érintő szakemberekkel, mint pl.: intézményvezetők, családsegítő, óvodapedagógusok, tanítók, tanárok, gyermekvédelmi felelősök, védőnő, pszichológus.

Készítette: Gulyás Gyula óvodai- és iskolai szociális segítő

Tetétlen:

Tetétlen a püspökladányi járásban található hátrányos helyzetű község. Ez a hátrány az itt élő családok munkaerőpiaci státuszára, anyagi és lakhatási körülményeire, életvitelére is hatást gyakorol. A településen jellemző problémátípus főként a szülők életvitelére. Szinte minden területen megjelenik a veszélyeztetés az ingerszegény, egészségtelen lakókörnyezet, a nevelési és gondozási tevékenységek nagyfokú elhanyagolása, egyre több család életében előtérbe kerül a bódító szerek fogyasztása, ami rövid időn belül a család teljes széthullását eredményezi. Ez a fajta összetett veszélyeztetés gyakran kiemeléshez vezet. A másik fő problémaforrás a gyermekek magas számú igazolatlan iskolai hiányzása. A tankötelezettség nem teljesítése általában összetett, hiszen kisgyermeknél egyértelműen szülői mulasztásból fakad, nagyobb gyermekekénél, kamaszoknál már vagy a gyermek hibájából ered, vagy a szülő asszisztál ehhez. Bármelyik okból is fakad a nagyszámú igazolatlan hiányzás, a gyenge szülői ráhatás, gyermeknevelési problémák, a szülő nem megfelelő szemlélete áll a háttérben.

Jelzések száma 2025-ben:

Kórházi jelzés:	1
Általános iskola:	21
Óvoda:	2
Rendőrség:	1

Hatósági intézkedéssel érintett gyermekek száma 2025-ben:

Az elmúlt év során a nevelésbe vétel 10 család 18 gyermekét érintette, amelyből 1 gyermek nagykorúvá válása miatt szűnt meg a nevelésbe vétel, 2 család 4 gyermeke pedig hazagondozásra került szülei háztartásába, utógondozásuk jelenleg is folyamatban van. A 2025-ös év során ideiglenes hatállyal lett elhelyezve 3 család 7 gyermeke. A településen 2025-ben összesen 13 család 21 gyermekét érintette védelembe vétel. Az év során eredményesség miatt vagy egyéb okból megszüntetésre került 4 család 4 gyermekének a védelembe vétele. Új védelembe vételi kezdeményezés 4 család 6 gyermekét érintette, ebből 1 család 1 gyermekének védelembe vételi javaslata elutasításra került.

Készítette: Kovácsné Szakál Edit Noémi eszményvezető

Tetétlen				
	Védelembe vett	Nevelésbe vett	Családba fogadott	Összesen
2019	8 család/ 21 gyerek	2 család/ 5 gyerek	0	10 család/ 26 gyerek
2020	6 család/ 11 gyerek	2 család/ 8 gyerek	1 család/ 1 gyerek	9 család/ 20 gyerek
2021	13 család/ 22 gyerek	2 család/8 gyerek	1 család/2 gyerek	16 család/32 gyerek
2022	10 család/ 20 gyerek	7 család/ 13 gyerek	2 család/ 2 gyerek	19 család/ 35 gyerek
2023	12 család/21 gyerek	11 család/23gyerek	1család/1gyerek	24család/45 gyerek
2024	11család/23gyerek	7család/16gyerek	0	18család/39gyerek
2025	10család/19 gyerek	11család/18 gyerek	2család/ 2 gyermek	23család/39gyerek

Hatósági intézkedéssel érintett gyermekek száma

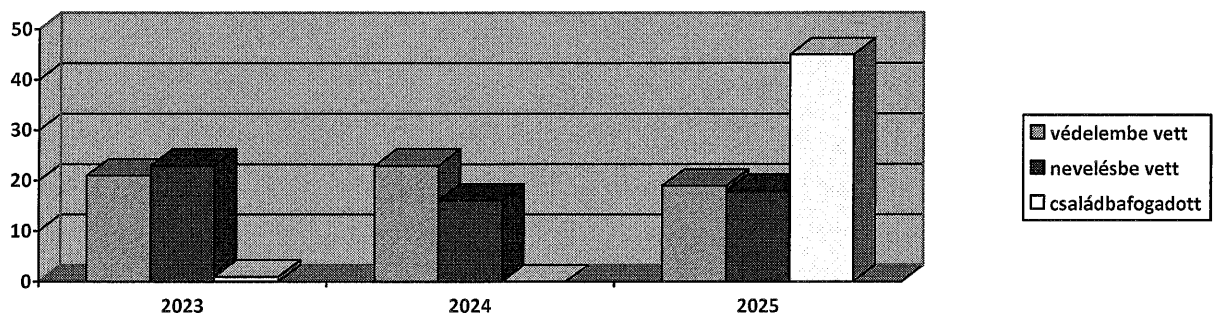

Beszámoló az óvodai iskolai szociális segítő tevékenységről

A Segítő Kezek Szociális Szolgáltató Központ Család - és Gyermejkölési Szolgálat és Központ óvodai- és iskolai szociális segítője Tetétlen településen 2024. márciustól Tóth-Szücs Róza, aki a szociális munkát az óvodában és iskolában hetente hétfőnként látja el. A szolgáltatás célja a gyermek szociális és a köznevelési intézménybe történő beilleszkedését elősegítő kompetenciáinak fejlesztése, az óvodakötelezettség és tankötelezettségének teljesítésének támogatása, a gyermek veszélyeztettségének megelőzése, szükség esetén a már kialakult veszélyeztettség megszüntetésében történő segítségnyújtás. Az óvodai és iskolai szociális segítő a településen működő köznevelési-közoktatási intézményekkel (óvoda, iskola) rendszeresen kapcsolatot tartott a 2025-ös évben. A felmerülő probléma jellegétől függően a szakember együttműködött az érintett intézmény vezetésével, iskolaórával, a gyermekek óvónőjével, gondozójával, osztályfőnökével, a TÁMASZ Szociális Alapszolgáltatási Központ munkatársaival és a Segítő Kezek Család-és Gyermejkölési Szolgálat és Központ eszményével.

Az Óvoda 42 gyermeknek 2 óvodai csoportban biztosítja a teljes körű óvodai nevelését. A szociális segítő munkája során gyermekszerető, szakmailag felkészült óvodapedagógusokkal és dajkákkal került kapcsolatba. A feladatellátása során a gyermekeket óvodai foglalkozások/ játékok közben figyelte meg, esetmegbeszéléseket/ szakmai konzultációkat tartott a gyermekekkel kapcsolatosan az óvodai munkatársakkal. A 2025-ben végzett segítő munkája során a szakember 2 szülővel került kapcsolatba. Az egyik családnál a szülőknek szerhasználati problémájuk volt, a gyermekeiket rendszeresen később vitték az óvodába. A másik családnál a gyermekek problémás viselkedése miatt konzultált a szakember a szülővel. Az Óvodában vissza-visszatérő probléma a fejtetvesség jelenléte. Az óvónők és a szülők közösen törekednek arra, hogy ezen probléma minél hamarabb megoldódjon, de sajnos az újra visszafertőzöttség folyamatosan megjelenik. Rendszeresen konzultált a szakember az Óvoda vezetőjével és ezt követően a TÁMASZ Szociális Alapszolgáltatási Központ munkatársaival, akiket tájékoztatott az óvodába járó gyermekjóléti alapellátásban, valamint a védelembé vétel keretein belül gondozott gyermekek helyzetéről, esetleges veszélyeztetettségéről. Az Iskola 94 gyermeknek biztosítja tankötelezettségének teljesítését. A segítő rendszeres jelenléte az iskolában azért fontos, mert a gyermeket/tanulót veszélyeztető hátrányos helyzetbe sodró problémákat korán felismerheti, s más segítő intézményekkel, szakemberekkel együttműködve hatékonyan képes kezelni. A szociális segítség eszközeként a szakember az egyéni, csoportos, közösségi tevékenység, valamint a gyermek-és ifjúságvédelmi feladatok ellátásában történő szakmai együttműködést valósított meg az Intézményben. A településen generációs mélyszegénység van kialakulóban, mely esetlegesen előrevetíti a rosszabb lakókörülmények formálódását, a lakosság mentális állapotának romlását, a tudatmódosító szerek esetleges használatát, a gyermekek továbbtanulásával/ szakma megszerzésével kapcsolatos motiválatlanságát. Az iskolában folytatott egyéni segítő tevékenység során rendszeresen 30 gyermekkel és 2 szülővel állt kapcsolatban. A segítő azt tapasztalta, hogy az iskolában jelentkező problémákat a szülők bagatellizálni, kisebbíteni próbálták. A szülőknél inkább látszategyüttműködés volt megfigyelhető. A leggyakoribb problémák között elsősorban a fokozódó iskolai magatartási problémák, nem megfelelő iskolai viselkedések, igazolatlan iskolai hiányzások, tanulással kapcsolatos motiválatlanság álltak a 2025. évben. A szociális munka során a segítő azt tapasztalta, hogy a következetes szülői nevelés hiánya olyan nagymértékű iskolai magatartási problémát vonzott magával, főként a felsőbb osztályban, melynél a segítő munkája többnyire a szociális készségek támogatására, a frusztráció-tolerancia szint növelésére és az érzelmi szabályozási nehézségek leküzdésére irányult. A szociális segítő folyamatos kapcsolatban állt a munkáját érintő szakemberekkel,

mint pl. intézményvezetők, pedagógusok, osztályfőnökök, óvodapedagógusok, iskolaőr, gyermekvédelmi felelős, Pedagógiai Szakszolgálat, a Gyermekjóléti Szolgálat és Központ munkatársaival, pszichológusával. Az iskola munkatársai maximálisan segítették a szakember munkáját, esetmegbeszéléseket/ szakmai konzultációkat folytattak közösen annak érdekében, hogy a gyermekkel kapcsolatos problémák minél hatékonyabban rendeződjenek. Az óvodai- és iskolai segítő közösségi tevékenységek keretében 2025-ben részt vett a településen megrendezésre kerülő szakmaközi és esetmegbeszéléseken, gyermekvédelmi tanácskozáson.

Készítette: Tóth-Szűcs Róza óvodai-és iskolai szociális segítő

10. ÓVODAI-ÉS ISKOLAI SZOCIÁLIS SEGÍTŐ TEVÉKENYSÉG

10.1. A segítő tevékenység bemutatása

A Család-és Gyermekjóléti Központ általános szolgáltatásain túl a gyermek családban nevelkedése, valamint a veszélyeztetettségének megelőzése érdekében, a szükségleteknek és igényeknek megfelelően, önálló egyéni és csoportos szolgáltatásokat, programokat nyújt, amelyek keretében óvodai- és iskolai segítő tevékenységet biztosít.

A szociális segítő támogatja a gyermek- és ifjúságvédelmi feladatok ellátását, mivel része az észlelő- és jelzőrendszernek, így rá is vonatkozik a jelzési kötelezettség, amennyiben egy gyermek veszélyeztetettségét tapasztalja, ugyanakkor szociális szakemberként támogatja az óvoda és iskola észlelő- és jelzőrendszeri tevékenységét: érzékenyítéssel, a veszélyeztetettség tüneteinek korai felismerésében való segítségnyújtással, a jelzés megtételének támogatásával. A szociális segítő szakmai munkáját támogató munkaformák közé tartoznak az esetmegbeszélések, a szupervízió és az intézményen belüli belső képzések is.

Meghatározott, az oktatási intézménnyel egyeztetett időpontban fogadóórát biztosít a diákok szülei és a pedagógusok számára is, kapcsolatot tart a gyermekvédelmi észlelő- és jelzőrendszer tagjaival.

Csoportos tevékenység megvalósítása az oktatási intézményekben

Az iskolákban csoportos munka keretében prevenciós, készségfejlesztő foglalkozások megvalósítását szervezi és bonyolítja le. A tanév során az intézményekben felmerülő különböző igények képezik a csoport- és közösségi foglalkozások ütemezésének és témaválasztásának alapját a tervezett témák mellett (például konfliktuskezelés, bűnmegelőzés, önismereti csoport). Team munkában együtt dolgoznak más szakemberekkel és intézményekkel (pl. rendőrség, védőnői szolgálat, pszichológus) és törekednek a csoportfoglalkozások együttes kialakítására és megvalósítására.

A Család- és Gyermekjóléti Központ óvodai- és iskolai szociális segítői a 2025. évben a járás oktatási és nevelési intézményeiben 4772 gyermekkel álltak kapcsolatban. A segítő szakemberek a járásban 14 iskolában, 1 kollégiumban és 11 óvodában folytattak prevenciós vagy korrekciós tevékenységet. Ösztönözték és segítették a köznevelési intézményben dolgozó pedagógusokat a gyermekeket, szülőket érintő problémák megoldásában.

11.A VESZÉLYEZETETTSÉGET ÉSZLELŐ JELZŐRENDSZER MŰKÖDTETÉSE

A személyes gondoskodást nyújtó gyermekjóléti, gyermekvédelmi intézmények, valamint személyek szakmai feladatairól és működésük feltételeiről szóló 15/1998. (IV.30.) NM rendelet 10.§ (1) bekezdése szerint a család-és gyermekjóléti központ koordinálja a járás területén a jelzőrendszer működését, munkáját. A gyermekek jólétének biztosítása, a segítségre szoruló családok támogatása, a hatósági intézkedésekkel történő gyermekvédelmi gondoskodás kizárólag az észlelő- és jelzőrendszer, a család – és gyermekjóléti szolgálatok, a család- és gyermekjóléti központ szoros együttműködésével valósulhat meg.

A család- és gyermekjóléti központ a feladat ellátására és koordinálására járási jelzőrendszeri tanácsadót jelöl ki, aki szakmai támogatást nyújt a jelzőrendszer tagjainak szakmaközi megbeszélések, valamint az éves jelzőrendszeri intézkedési tervek elkészítéséhez és összehangolásához. Összegyűjti a települések jelzőrendszeri felelősei által készített helyi jelzőrendszeri intézkedési terveket. A család- és gyermekjóléti szolgálat megkeresése alapján segítséget nyújt, szükség esetén intézkedik konfliktusok megoldásában. Továbbá megbeszélést kezdeményez a jelzőrendszer működésével kapcsolatban, megteszi a Gyvt. 17. § (4) bekezdése szerinti jelzéseket, és a kapcsolati erőszak és emberkereskedelem áldozatainak segítése érdekében kapcsolatot tart az Országos Kríziskezelő és Információs szolgálattal. A közös együttműködés során 2025.-ben emelkedett az oktatással intézményekből érkezett jelzések száma.

11.1. A jelzőrendszeri tanácsadó feladata, célja

A jelzőrendszer folyamatos erősítése, fejlesztése, a jelzőrendszer tagjainak tájékoztatása. A szakmaterületeken használt szakmai nyelv összehangolása, a közös értelmezési keretek kialakítása. A szakmai felelősség erősítése a tagokban, a jogszabályban meghatározott köteleességek hangsúlyozása, a jelzési és beszámolási kötelezettség elősegítése. A 2025. évben a törvényben meghatározottak szerint 12 településen 6 – 6 alkalommal vett részt a jelzőrendszeri tanácsadó szakmaközi megbeszéléseken, valamint az éves gyermekvédelmi tanácskozásokon, ez összesen 66 alkamat jelentett. Továbbá jelen van a szakmai konzultációkon melyekben közreműködik. A jelzőrendszeri tanácsadó a család- és gyermekjóléti szolgálatok intézkedési terveit évente összegyűjti, és összegzi. A járás

jelzőrendszerének tapasztalatait évente továbbítja a szakmai irányítási-, felügyeleti- és ellenőrzési hatáskörrel rendelkező Hajdú-Bihar Vármegyei Kormányhivatal felé.

A jelzőrendszeri tanácsadó a jogszabályban meghatározott feladatait ellátta, az esetmenedzserekkel és a központvezetővel együtt részt vett a család- és gyermekjóléti szolgálatok és a központ által szervezett szakmai, szakmaközi megbeszéléseken, esetkonferenciákon. 2025-ben 17 esetkonferencián és 65 szakmaközi megbeszélésre került sor. A jogszabályok változása esetén – a központ vezetőjével történt szakmai egyeztetés alapján – a jelzőrendszeri tagokkal a változásokat megismertette, segítette a jogértelmezést és az egységes alkalmazásukat az adott szakmaterületeken.

A jelzőrendszer tagjai:

- Az egészségügyi szolgáltatást nyújtók, így különösen a védőnői szolgálat, a házi orvos, a házi gyermekorvos
- A személyes gondoskodást nyújtó szolgáltatók, így különösen a család- és gyermekjóléti szolgálat,
- A közoktatási intézmények, így különösen a nevelési-oktatási intézmények (iskolák, óvodák, bölcsődék), a pedagógiai szakszolgálat,
- A rendőrség,
- Az ügyészség,
- A bíróság,
- A pártfogó felügyelői szolgálat
- Az áldozatsegítés és a kárenyhítés feladatait ellátó szervezetek
- A menekülteket befogadó állomás, a menekültek átmeneti szállása
- A társadalmi szervezetek, egyházak, alapítványok, civilszervezetek

A magánszemélyek jelzése megtehető személyesen, telefonon vagy írásban, akár névtelenül, vagy a személyes adatok zártan kezelését kérve is. A Központ szakemberei minden – a hatósági intézkedéssel érintett gyermekekkel kapcsolatos – beérkező jelzést kivizsgálják, és a probléma jellegéhez igazodó intézkedést tesznek. Amennyiben a gyermekvédelmi észlelő- és jelzőrendszer tagjai nem teljesítik együttműködési kötelezettségüket, nem jeleznek gyermeki veszélyeztetés megelőzése vagy megszüntetése érdekében, a központ vezetője jelzési

kötelezettség elmulasztása esetén jelzéssel él a kormányhivatal másodfokon eljáró gyámhatósága felé.

12. A CSALÁD - ÉS GYERMEKJÓLÉTI KÖZPONT SPECIÁLIS SZOLGÁLTATÁSAI

12.1. Kapcsolattartás, / felügyelt kapcsolattartás és kapcsolattartási ügyelet

A Család – és Gyermekjóléti Központ a 2025. évben is biztosította a bíróság és a vármegyei kormányhivatalok által szabályozott kapcsolattartásra jogosult gyermek, szülő, / nagyszülő gyermek / testvér, vagy más jogosult személy számára a találkozásra alkalmas semleges helyszínt. A szabályozott kapcsolattartások célja a konfliktuskezelő, segítő szolgáltatás biztosítása az érintett családok, illetve a gyámhivatal, illetve bíróság döntése alapján. Az esetmenedzserek feladata, hogy a felügyelt kapcsolattartások során a látogató szülőn, nevelőszülőn és gyermekén, gyermekeken kívül minimum 2 segítő szakember jelenléte mellett biztosítsa a kapcsolattartásra kijelölt helyiségben az esetlegesen kialakult konfliktusok, és veszélyeztetések megelőzése érdekében a találkozásokat. A kapcsolattartások módszertani szabályzatok szerint működnek, a tapasztalatokat szükséges dokumentálni és bekérés során továbbítani az illetékes hatóság felé. A család- és gyermekjóléti központok kötelező szolgáltatása a kapcsolattartási ügyelet is, amely szombati napokon is biztosítja a gyermek-szülő, gyermek-testvér kapcsolattartásának lehetőségét. 2025. évben a Család– és Gyermekjóléti Központ 41 család 79 gyermeke számára biztosította a kapcsolattartások lehetőségét. Az intézményben az év folyamán 5 család számára volt elrendelve a felügyelt kapcsolattartás, az ügyeleti időben szombati napokon, amely 6 gyermeket érintett.

12.2. Készenléti Szolgálat

A készenléti szolgálat célja a család– és gyermekjóléti központ nyitvatartási idején kívül felmerülő krízishelyzetekben történő azonnali, szakszerű segítségnyújtás, tanácsadás, amely a központ esetmenedzsereinek közreműködésével 0-24 órán át biztosított.

A készenléti szolgálat telefonszáma a Püspökladányi Járás mind a 12 településéről elérhető: 06-30/399 9219

A központban dolgozó szakemberek heti váltásban, állandó telefonos ügyeletet tartanak. A segítségnyújtás során, az intézkedés formáját, idejét, a segítséget kérő személyes adatait

köteles dokumentálni. A készenléti szolgáltatás szabályzatát, feladatellátását, a munkatársak időrendi beosztását a központ vezetője készíti el. Az érintett személyek munkaidőn túl, hétvégén, krízishelyzetekben kaptak tanácsadást, tájékoztatást, segítségnyújtást. 2025. évben a krízistelefon segélyvonalat 5 esetben kértek segítséget az ügyfelek.

12.3. A szociális diagnózis készítés

A Család- és Gyermekjóléti Központ szociális diagnózist készítő esetmenedzsere a család- és gyermekjóléti szolgálatok kezdeményezésére felmérést, szociális diagnózist készít, ha olyan szociális szolgáltatás vagy gyermekjóléti alapellátás - ide nem értve a gyermekek napközbeni ellátását – igénybevétele válik szükségessé, amelyben az ellátott vagy a család eddig nem részesült, vagy azt a szolgálat más okból szükségesnek tartja, valamint a kliens és minden érintett ehhez hozzájárul. A szociális diagnózis elkészítését a jelzőrendszer tagjai, és az esetmenedzserek is kezdeményezhetik a család – és gyermekjóléti központnál. A jogosultsági feltételek fennállása esetén a szociális diagnózis kötelezi a szociális, gyermekjóléti szolgáltatókat és intézményeket, melyek kötelesek a szolgáltatásra vonatkozó igényt nyilvántartásba venni. A szociális diagnózist készítő esetmenedzser 2025. évben szakember hiány miatt 3 kliens esetében készített szociális diagnózist. Az ügyfelek többségét a család - és gyermekjóléti szolgálatok, valamint a család-és gyermekjóléti központ delegálta. A tavalyi évhez képest az elkészített diagnózisok száma nagyon csökkent, mivel szeptember hónaptól a feladat ellátására nem volt képzéssel rendelkező szakember. 2025.03.01-től, minden alapellátásba kerülő új család esetében jogszabályi előírás a szociális diagnózis elkészítése.

12.4. Pszichológiai tanácsadás

A pszichológiai tanácsadás a mentális problémával küzdő családok és gyermekek lelki segítése, támogatása, amely elősegíti a nevelés alapvető céljainak hatékony megvalósítását, segíti az adaptációképes, sokoldalú, kreatív, önmaga és a közössége életét alakítóan építő, "egészséges", tevékenység- és örömképes személyiség kibontakozását. Feladata a pszichológiai tanácsadást igénybe vevő kliensek számára egyéni terápia biztosítása, vagy segítő és prevenciós jellegű konzultációk végzése. Az iskolai problémákkal (magatartászavar, tanulási nehézség, szorongásos és depresszív tünetek, számítógépes játékok túlzott használata, online zaklatás áldozatává válás) küzdő gyermekek terápiás kezelése. A tanácsadás igénybevételenek módja történhet javaslat alapján, vagy önkéntes jelentkezés szerint,

ügyfélfogadási időben, előzetes telefonos időpont egyeztetést követően. A 2025. év folyamán 41 fő részesült pszichológiai megsegítésbe, ez összesen 180 órát vett igénybe, ebből a jogerős hatósági intézkedéssel érintett gyermek száma 12 fő volt. A pszichológia szolgáltatás jelenleg is várólistás a segítségre váró kliensek későn jutnak az ellátáshoz.

12.5. Jogi tanácsadás

A jogi tanácsadó a lakosságnak különböző jogi ügyeiben nyújt információt és ad tanácsot. A szolgáltatás ingyenes. A 2025. év során 258 esetben történt jogi segítségnyújtás az intézménynél alkalmazott jogász segítségével, ebből a szolgálatoknál igénybe vevők száma 57 fő volt.

13. A CSALÁD-ÉS GYERMEKJÓLÉTI KÖZPONT KARITATÍV TEVÉKENYSÉGE 2025-BEN

A Család-és Gyermekjóléti Központ szakemberei a szakmai munka mellett 2025. év során is aktívan részt vettek a rászoruló lakosság segítésében adományok gyűjtésével, valamint azok közvetítésével. A PESTI HÁZAK ZRT. 1 000 000 Ft összegű tartós élelmiszer és vegyiáruval segítette a család-és gyermekjóléti központon keresztül a járásban élő családokat. 84 élelmiszercsomagot készítettek a rászoruló családok számára, amely kiosztásánál egyeztetések történtek a család és gyermekjóléti szolgálatokkal.

2025.11.16 – 2025.11.17. között a Család-és Gyermekjóléti Központ dolgozói részt vettek a Karácsonyi Lakossági Élelmiszeradomány gyűjtésben a hajdúszoboszlói LIDL áruházban, ahol 1075 kg adományt gyűjtöttek össze.

14. TOVÁBBKÉPZÉSEK

- Az intézmény minden évben nagy hangsúlyt fektetett a szakmai dolgozók képzésére. A 2025. év folyamán 2 eszmény Erőszakmentes Kommunikációs képzésen vett részt, valamint a 4 óvodai - iskolai szociális online képzésen.
- A Család- és Gyermekjóléti Központ eszményei és a központ vezetője Módszertani Központ Hálózatának szervezésében 5 alkalommal vettek részt Hajdúböszörményben és Debrecenben Szakmai Műhelyeken.

15. TERVEK A JÖVŐRE NÉZVE

- A család-és gyermekjóléti központ szakmai létszámának feltöltése szakmai tudással és gyakorlattal rendelkező szakemberekkel
- A Központ célja az észlelő- és jelzőrendszeri tagok ismerettárának fejlesztése a megkezdett közös munka folytatása.
- Szakmailag indokolt lenne a tanácsadó pszichológus magasabb óraszámában történő foglalkoztatása, esetleg vidéki ügyfélfogadás kialakítása.
- Nagy szükség lenne a munkatársak számára szupervízióra a kiegészítés elkerülése, valamint a hatékonyság növelése céljából.
- Nyári játszóházak szervezése az óvodai-és iskolai segítők bevonásával

ÖSSZEGZÉS

A 2025. évben egyre erőteljesebben szembesültünk klienseink megélhetési nehézségeivel. Elmondható, hogy a járvány utóhatása, gazdaságiválság, a háborús helyzet okozta bizonytalanságok, az energia és élelmiszer árak emelkedése negatív hatással van mindannyiunkra. A klienseink többségét még súlyosabban érintik ezek nehézségei. Átalakulóban van a társadalom, változnak a problémátípusok, amely befolyásolja az életszínvonalat. Vannak családok, akik lecsúsznak, vagy kilátástalan helyzetbe kerülnek. A mentális terheltség egyre jobban megnyilvánul, nemcsak a felnőttek körében, hanem a gyermekek körében is, és sajnos egyre fiatalabb életkorban. Sok családban felcserélődnek a szerepek, a családtagok belefáradnak a mindennapi küzdelembe, gyermekeikkel szembe a szabályokat nem tudják alkalmazni. Egyre fiatalabb gyermekek kezében található mobiltelefon, az általános iskolás gyermekek számára a szülők nem szabályozzák internet/közösségi médiahasználatot. Sajnos már az általános iskolában megjelenik illegális szerek és dohány termékek használata. A kortárscsoportok közötti felerősödtek a konfliktusok, a kirekesztő magatartás a devianciák.

A klienskörben növekszik jó anyagi körülmények között élő, magasabb iskolai végzettséggel rendelkezők száma, akik általában párkapcsolati és kapcsolattartási nehézségek, vagy a gyermekeket érintő magatartás-, viselkedési zavarok miatt kerülnek kapcsolatba a gyermekjóléti központtal. Válast vagy az életközösség megbomlását követően, a külön élő szülők között kevesebb a tolerancia, megértés egymás irányába. A szülők gyakran nem

érezkelik a problémákat, helytelen életvitelüket, a segítséget elutasítják, nem mutatnak hajlandóságot az együttműködésre, magatartásukkal veszélyeztetik gyermekeik egészséges fejlődését. A szakmai munkában megjelenő mentális leterheltséget a munkatársak egyre nehezebben élik meg. A korábbi években szupervízióra pályázati forrás biztosított lehetőséget munkatársak számára, erre sajnos a jelenleg már nincs lehetőség. A kötelező szakmai továbbképzések pályázati finanszírozása szintén lejárt, a továbbiakban csak költségtérítéses formában vehető igénybe.

A jelzőrendszer szerepe kiemelkedő jelentőségű a munkánk során. A jelzőrendszer tagjainak munkájuk során mindig előfordul bizonytalanság a helyes szakmai lépéseket illetően, a felelősségvállalással járó hibalehetőségek kerülése, a rosszallástól vagy bosszútól való félelem melyek gátlón hatnak a jelzések megtételében. Szakmaközi megbeszéléseinken minden esetben tájékoztatást ad a központ a kompetenciahatárokról, a problémák felismerésének és a jelzések megtételének fontosságáról, ennek ellenére továbbra is előfordul, hogy a jelzés késő érkezik. A továbblépés lehetőségei korlátozottak. A szociális szakember a kiosztott adományok mellett főként mentális támogatást nyújt, segítő beszélgetéseket biztosít melyek a kliensekben rejlő erőforrásokat próbálja mozgósítani. Munkatársaink megtartása a szociális területen egyre nehezebb feladat, mivel szociális terület a bérkorrekció ellenére még mindig jóval az átlagkereset alatt van.

Összefoglalva megállapíthatjuk, hogy a gyermekjóléti alapellátásra egyre nagyobb teher hárul, melyet számos probléma idéz elő, mindezt fokozza, hogy a szakellátás is számos nehézséggel küzd, mint ahogy az alapellátás is! Az alapellátás prevenciós munkája, a családokkal történő rendszeres személyes kapcsolattartás nélkülözhetetlen ahhoz, hogy a gyermekek biztonságosan, egészségesen, szeretetben nőhessenek fel családjaikban.

Ezúton is megköszönöm minden munkatársam nevében a települések vezetőinek és képviselő – testületeinek a támogatását, a jelzőrendszeri tagok és egyéb szervezetek segítő munkáját. Kívánok az elkövetkező évben is további sikeres és eredményes együttműködést!

Püspökladány, 2026. március 26.

Karacs Angelika
intézményvezető

Tóth Barbara
család- és gyermekjóléti központ vezető

...../2026.

Előterjesztés

A képviselő-testület 2026. május 29-i ülésére

Beszámoló a település gyermekjóléti és szociális ellátó rendszeréről

Tisztelt Képviselő-testület!

Bevezetés

A Tamasz Szociális Alapszolgáltatási Központ által nyújtott szolgáltatások közül az idősek, a csökkent munkaképességűek, fogyatékosok, pszichiátriai és szenvedélybetegek a célcsoportja az étkeztetés, házi segítségnyújtás, jelzőrendszeres segítségnyújtás, a nappali ellátások, támogató szolgálat, pszichiátriai és szenvedélybetegek számára nyújtott közösségi ellátásoknak. Integrált intézményünk jelentősége az ellátások egymásra épülésében, a komplex szolgáltatásokban, az egyéni szükségletekhez igazodó rugalmas segítségnyújtásban van.

Az integráció célja:

- különböző gondozási formák egymásra épülése, összekapcsolása,
- különböző szervezeti struktúrák közötti munka összehangolása,
- szolgáltatások hálózatban történő szervezése, működtetése.

A beszámoló célja

A Kabai Tamasz Családsegítő és Gyermekjóléti Társulás Társulási Megállapodás VIII. fejezet 3. pontjában foglaltak alapján az alábbiakban tájékoztatom Biharnagybajom Község Önkormányzatának Képviselő-testületét a Tamasz Szociális Alapszolgáltatási Központ biharnagybajomi telephelyének 2025. évi szakmai munkájáról.

Étkeztetés

1. Tárgyi feltételek

Az ebédek kiszállításának bonyolítását hétközben az intézmény közfoglalkoztatottjai, és dolgozói (házi segítségnyújtás, közösségi-, támogató szolgáltatás, nappali ellátás) végzik.

Az intézmény biharnagybajomi telephelye melegítőkonyhával és ebédlővel rendelkezik. Az ebédet az étkeztetésen és nappali ellátásokon foglalkoztatottak adagolják ki, a közfoglalkoztatott dolgozók segítségével jut el az ellátottak lakására aki rászorultsága miatt kiszállítással kéri az ebédet.

2. Személyi feltételek

Biharnagybajomban az étkeztetéssel kapcsolatos feladatokat továbbra is Miléné Sáfár Andrea látja el szenvedélybetegek nappali ellátás feladatai mellett.

Étkeztetéssel kapcsolatos fő feladata a konyha felé leadni a napi megrendeléseket, egyeztetni a konyhával a havi ételadag mennyiségét, vezetni az ellátottak összesítőjét, kiszámolni a fizetendő havi térítési díjat, és gondoskodni annak beszedéséről. Felveszi a beérkező kérelmeket, átjuttatja Kabára. A napi jelentéshez adatot szolgáltat.

3. A feladatellátás jellemzői

Szociális étkeztetésben 2025. december 31-én 81 fő részesült Biharnagybajomban. 2025. év közben 12 fő új ellátott kérelmezte a szolgáltatást, illetve 24 fővel kötött megállapodásunk szűnt meg.

A tárgyalt időszakban összesen 24.779 adag étel (ez tavaly 27.851 adag étel volt) került ellátottjainkhoz. Ebből szociális étkeztetésen 17.790 adagot, a szenvedélybetegek nappali

ellátásán 6989 adagot igényeltek. Hasonlóan az elmúlt évekhez, azon szenvedélybetegek részére, akik hétvégén sem tudják biztosítani önmaguk részére a napi egyszeri meleg étkeztetést, szombaton szociális étkeztetést biztosítunk.

Szociális étkeztetést igénybe vevők jövedelmi jellemzői:

1 fő semmilyen jövedelemmel nem rendelkezik, számára ingyenesen biztosítjuk az egyszeri meleg étkeztetést.

Nemek szerinti megoszlás szerint ellátottjaink 38%-a férfi, 62%-a nő. Kor szerinti megoszlás szerint a nők közül 58 fő (96%) 65 év feletti, 80 év felettiük közülük 24 fő; 65 év alatti 2 fő.

A férfiak között 21 fő (68%) 65 év feletti, 80 év feletti közülük 9 fő; 65 év alatti 10 fő.

Házi segítségnyújtás

Házi segítségnyújtás keretében a szolgáltatást igénybe vevő személynek saját lakókörnyezetében kell biztosítani az önálló életvitel fenntartása érdekében szükséges ellátást. A házi segítségnyújtás keretében szociális segítséget vagy - a szociális segítség tevékenységeit is magába foglaló - személyi gondozást kell nyújtani.

Házi segítségnyújtás igénybevételét megelőzően vizsgálni kell a gondozási szükségletet. A szolgáltatás iránti kérelem alapján az intézményvezető, vagy az intézményvezető által megbízott felsőfokú szakirányú végzettséggel rendelkező szakember végzi el az igénylő gondozási szükségletének vizsgálatát. A gondozási szükséglet vizsgálata keretében meg kell állapítani azt, hogy az ellátást igénylő esetében szociális segítség vagy személyi gondozás indokolt. A megállapított gondozási szükségletet a működést engedélyező szerv felülvizsgálhatja és módosíthatja.

Az alapszolgáltatás keretein belül, a településen jelentkező igényeknek és az érvényben lévő jogszabályoknak megfelelően biztosítottuk 2025. évben is a házi segítségnyújtás szolgáltatást.

Szolgáltatásunknak alapvető és elsődleges célja, olyan mértékű segítségnyújtás, amely biztosítja az ellátást igénylő ember részére az önálló életvitel fenntartását, valamint egészségi és mentális állapotából, vagy más okból adódó problémáinak megoldását.

Segítséget jelent az alapvető gondozási, ápolási feladatok elvégzésében, a veszélyhelyzetek kialakulásának megelőzésében, illetve azok elhárításában, az önálló életvitel fenntartásában, az ellátott és lakókörnyezete higiénés körülményeinek megtartásában.

A segítségnyújtás összetett, szerteágazó tevékenységével – amely az életvitel minden területére kiterjed -, teljes körű, kiszámítható, szükséglet szerinti gondozást biztosít a rászorulóknak.

A családok életvitele megváltozott a korábbi évekhez képest, a többgenerációs családok szinte már nem léteznek, így az egyedül élő idősök száma is növekvő tendenciát mutat. Az egyedüllét miatt több gondoskodást és figyelmet igényelnek. Nagyon fontos lenne, hogy az idős embernek helye legyen a családban és ne a család problémájaként jelentkezzen. Nehezen éli meg, ha magára marad. Lassan megszűnnek emberi kapcsolatai, befelé fordul és elkeseredetté válik. Az időskorúak gyakran mentálisan is sérülnek, nehezen tudják feldolgozni, hogy idős korukra támasz nélkül maradnak. Intézményünk próbálja a támasz szerepét betölteni. Az idősök életvitelének fenntartásában, a mindennapok nehézségeiben a gondozónő nagy segítséget nyújt és idővel nélkülözhetetlen „családtaggá” is válik. A szolgáltatást igénybe vevők naponta azonos időben várják a gondozónőjüket, mert a rendszeresség biztonságérzetüket növeli.

Személyi feltételek:

Biharnagybajom településen 9 főállású és 2 fő 4 órás szakképzett gondozó látta el a gondozási tevékenységeket. 2025. december 05. napjától új gondozó felvételére volt szükség, mert egy főállású gondozónő kérte a munkaviszony megszüntetését 2025. december 04. napjával. Szabadság és betegszabadság esetén a gondozókat a nappali ellátásban dolgozó szociális gondozó és ápoló végzettséggel rendelkezők helyettesítik.

Tárgyi feltételek:

Az adminisztrációs tevékenységet és a napi munkamegbeszélést a gondozók részére szolgáló irodahelyiségben végzik. A gondozóknak a munkavégzéshez biztosítva van elől – hátul kosárral felszerelt kerékpár, mobiltelefon, fénymásoló, fax, védőruha, vérnyomásmérő, vércukormérő készülék.

Szakmai munka:

Megállapodás az igénylővel személyi gondozásra köthető, a megállapodás időtartama határozatlan időre szól. A megállapodás megkötése az ellátás igénybevétele előtt történik.

A legfontosabb gondozási tevékenységek Biharnagybajom településen:

Szociális segítség keretében a feladat a lakókörnyezeti higiénia megtartásában való közreműködésre, és a háztartási tevékenységben való közreműködésre terjed ki. Szakképesítést nem igénylő segítségnyújtást jelent.

- ✓ takarítás a lakás életvitelszerűen használt helyiségeiben (hálószobában, fürdőszobában, konyhában és illemhelyiségben)
- ✓ mosás
- ✓ vasalás

A háztartási tevékenységben való közreműködés körében:

- ✓ bevásárlás (személyes szükséglet mértékében)
- ✓ segítségnyújtás ételkészítésben és az étkezés előkészítésében
- ✓ mosogatás
- ✓ ruhajavítás
- ✓ közkútról, fűrkútról vízfordás
- ✓ tüzelő behordása kályhához, egyedi fűtés beindítása (kivéve, ha ez a tevékenység egyéb szakmai kompetenciát igényel)
- ✓ télen hó eltakarítás és síkosság-mentesítés a lakás bejárata előtt
- ✓ kísérés
- ✓ segítségnyújtás veszélyhelyzet kialakulásának megelőzésében és a kialakult veszélyhelyzet elhárításában
- ✓ szükség esetén a bentlakásos szociális intézménybe történő beköltözés segítése

Személyi gondozás keretében a feladatok, az ellátást igénybe vevővel segítő kapcsolat kialakítása és fenntartása körében:

- ✓ információnyújtás, tanácsadás és mentális támogatás
- ✓ családdal, ismerősökkel való kapcsolattartás segítése
- ✓ az egészség megőrzésére irányuló aktív szabadidős tevékenységben való közreműködés
- ✓ ügyintézés az ellátott érdekeinek védelmében

Gondozási és ápolási feladatok körében:

- ✓ mosdatás
- ✓ fürdetés
- ✓ öltöztetés
- ✓ ágyazás, ágyneműcsere
- ✓ inkontinens beteg ellátása, testfelület tisztítása, kezelése
- ✓ haj, arcszőrzet ápolás
- ✓ száj, fog és protézis ápolás
- ✓ körömápolás, bőrápolás
- ✓ folyadékpótlás, étkeztetés (segédeszköz nélkül)
- ✓ mozgatás ágyban
- ✓ decubitus megelőzés
- ✓ felületi sebkezelés
- ✓ sztómazsák cseréje
- ✓ gyógyszer kiváltása
- ✓ gyógyszer adagolása, gyógyszerelés monitorozása
- ✓ vérnyomás és vércukor mérése
- ✓ hely- és helyzetváltoztatás segítése lakáson belül és kívül
- ✓ kényelmi és gyógyászati segédeszközök beszerzésében való közreműködés,
- ✓ kényelmi és gyógyászati segédeszközök használatának betanítása, karbantartásában való segítségnyújtás
- ✓ a házi orvos írásos rendelésén alapuló terápia követése (a tevékenység elvégzéséhez való kompetencia határáig)

Ellátottak számának alakulása 2025. évben:

A 2025. évet január 01-jén **86 fő elláttal** kezdtük, és **11 fő gondozónóval** végeztük a házi segítségnyújtás feladatait.

2025. 01.01-2025. 12.31-ig **13 fő** felvételére került sor.

2025. 01.01-2025. 12.31-ig **16 fő** került megszüntetésre.

2025. december 31-én **83 fő** elláttal és **11 fő** gondozónóval zártuk az évet.

2025. évben házi segítségnyújtásban részesülők nemek és korcsoport szerinti megoszlása:

40-59 év	60-64 év	65-69 év	70-74 év	75-79 év	80-89 év	90 év felett	Összesen
Férfiak (fő)							
2	1	3	3	6	7	1	23
Nők (fő)							
0	3	8	12	11	23	3	60
Összesen (fő)							
2	4	11	15	17	30	4	83

A fenti táblázatban is látható, hogy Biharnagybajom településen a házi segítségnyújtásban részesülők 28%-a férfi és 72%-a nő. A legtöbb igénylő, 36% 80-89 év közötti. 6 ellátott még

nem érte el az öregségi nyugdíjkorhatárt. Egészségi állapotuk, rokkantságuk indokolja az ellátást.

Gondozási szükséglet mértéke szerint az ellátást igénybe vevők (83 fő) I. fokozatba sorolhatók, személyi gondozásra jogosultak. Az egyén egyes tevékenységekben hetente többször segítségre szorul, vagy figyelmet, irányítást igényel.

Gondozási tevékenységre fordított idő 2025. évben:

A gondozónő a napi gondozási tevékenységéről naplót vezet, amelyben rögzíti a napi tevékenységeket, a tevékenységre fordított időt, útidőt, amelyet az ellátást igénylő aláírásával igazol. A gondozásra fordított idő éves szinten havi átlag 147 óra, amely az elszámolás alapja.

2025. évi gondozási tevékenységre fordított idő: **1 145 440 perc (19 091 óra)/ év**, amely alapján a számított ellátotti létszám elszámoláskor **76 fő**.

A házi segítségnyújtásban dolgozó gondozók minden évben segítik az étkeztetésben, nappali ellátásban dolgozó kollégák munkáját azzal, hogy gondoskodnak a személyi térítési díjak felülvizsgálatához szükséges nyilatkozatok, igazolások beszedéséről, a keletkező ügyiratok aláíratásáról, a személyi térítési díj befizetéséről, illetve segítenek a Magyar Élelmiszerbank Egyesület adományait eljuttatni a rászorulókhhoz. A gondozók részt vesznek az intézményi és település szintű rendezvényeken.

Jelzőrendszeres házi segítségnyújtás

Személyi és tárgyi feltételek

Személyi feltételek

A biharnagybajomi telephelyen 1 fő tiszteletdíjas szakképzettséggel rendelkező alkalmazott és 1 fő szakképzettséggel nem rendelkező alkalmazott látja el az ügyeletet, akik nappal-éjszaka váltásban vannak.

Tárgyi feltételek:

1db, a segélyhívások kezelésére alkalmas mobiltelefon készülék, 1db korszerűen felszerelt egészségügyi táska, kerékpár, szükség esetén személygépjármű.

Statisztika, tendenciák

Ellátásban részesülők száma 2025-ben

Ellátásban részesülők száma (fő)	Kihelyezett készülékek száma (db)	Ellátásból kikerültek száma (fő)
31	5	3

2025-ben összesen 31 fő vette igénybe a jelzőrendszeres házi segítségnyújtást Biharnagybajomban, 5 fő kérte a szolgáltatást, ugyanakkor 3 főnél szüntettük meg.

Az ellátásból történő kikerülés okai

Az ellátásból történő kikerülés okai	Az ellátásból kikerült személyek száma 2025-ben (fő)
saját kérésére	2
elhalálozás	1
bentlakásos intézménybe kerülés	0
Összesen	3

Segély hívások összesítése

Segélyhívások száma 2025-ben (db)				
Segítségnyújtást igénylő riasztások száma	Teszt riasztások száma	Téves riasztások száma		Összesen
		Téves kézi riasztás	Téves rendszer riasztás	
2	43	17	24	86

A jelzőrendszeres házi gondozók elmúlt évben **86** alkalommal kaptak riasztás a központtól, tényleges segítségnyújtást igénylő éles riasztást 2 alkalommal, mint utóbb kiderült téves riasztást **41** alkalommal kezeltek kollégáim.

Téves riasztásnak könyveljük a riasztási gomb véletlenszerű megnyomását, vagy éles riasztáskor több alkalommal nyomják meg a riasztási gombot egymás után az idő alatt, míg a gondozó a helyszínre érkezik, ezek betudhatók az akkori lelki állapotnak, pániknak.

Rendszer téves riasztásnak könyveljük /kapcsolat felvétel után/ a hypothermia riasztást, a mozdulatlanság riasztást, nappali aktivitás alacsony, nappali ritmus gyenge, és a passzivitás riasztásokat. Itt szeretném megjegyezni, hogy a téli hónapokban, a hideg idő beálltával többszöröse a rendszer téves riasztásoknak a száma, ugyanis az ellátott ha ki megy az udvarra (tyúkot, állatokat etetni) és az érzékelője úgy reagál rá, hogy kihűlt és ekkor küldi a hypothermia riasztást. Téves riasztásnak számítjuk a /kapcsolat felvétel után/ passzivitásriasztást, mozdulatlanság riasztást, mely abból adódhat, hogy az ellátott leteszi az órát és elfelejti visszavenni, amit a rendszer úgy érzékel, hogy mozdulatlan és ekkor küldi a jelzést.

Biztonsági rendszerünk érzékelője több funkciós van olyan ellátott, akinek az érzékelője a nappali aktivitását is méri, ha valamilyen változás áll be az aktivitásában akkor küldi a nappali aktivitás alacsony és a napi ritmus gyenge riasztásokat.

A gondozók rendszerünk biztonságos, illetve hatékony működtetésének érdekében összesen **43** alkalommal végeztek a készülékek tesztelését célzó próbariasztást.

A szociálisan rászorult ellátottak nemek szerinti megoszlása 2025. 12. 31-én

Neme	Fő
Nő	22
Férfi	3
Összesen	25

A településen 22 fő nő, míg 3 fő férfi vette igénybe az elmúlt évben a jelzőrendszeres házi segítségnyújtást.

2017. január 1-jétől módosult az Elektronikus Hírközlési Törvény kártyás előfizetőkre vonatkozó szabályozása a feltöltőkártyás ügyfeleknek évente egyeztetniük kell adataikat a mobilszolgáltatójukkal.

Biharnagybajomban 2025.12.31-én a 5 fő rendelkezik GSM adapterrel, úgynevezett mobil kijáróval, ami azt jelenti, hogy vezetékes telefonnal nem rendelkeznek, így a beltéri egységhez egy GSM készüléket csatolunk, amely egy 20-as „sim” kártya segítségével riasztás esetén továbbítja a jelet a beltéri egységnek.

A jogszabályi előírásnak megfelelően 2025-ban is elvégeztük a sim kártyára vonatkozó adategyeztetést.

Nappali ellátást nyújtó intézményi szolgáltatások

A Támasz Szociális Alapszolgáltatási Központ Biharnagybajomban két nappali ellátásban nyújt szolgáltatásokat az ellátottak és a látogatók számára:

- Idősek nappali ellátása
- Szenvedélybetegek nappali ellátása

Személyi feltételek:

A szakmai munkát a nappali ellátásban 1-1 fő állású szakképzett munkatárs látja el.

Tárgyi feltételek:

A munkatársak kerékpárral rendelkeznek, valamint mindazon feltételek adottak, ami a munkavégzéséhez szükségesek (telefon, esőkabát, számítógép, lap top, internet).

A szakmai munka jelentős részét képezi a 2017-es évben bevezetett szolgáltatási elemek (kézségfejlesztés, gondozás, felügyelet, közösségi fejlesztés, esetkezelés, háztartási vagy háztartást pótló segítségnyújtás, tanácsadás, étkeztetés). Az előzőekben felsorolt szolgáltatási elemek a szakmai munka jelentős részét lefedik.

Elmondható, hogy a két nappali ellátás a 2025-ös év során is szorosan együttműködött a szakmai irányelvek betartása mellett. Az ellátások tekintetében fontos feladat a szociális szolgáltatásokhoz való hozzájutás elősegítése, az egészségügyi szolgáltatókkal történő kapcsolatfelvétel.

A segítő folyamat szerves részét képezi főként a szenvedélybeteg nappali ellátottak esetében a gondozott személy elkísérése a szakorvoshoz. A szenvedélybeteg ellátottak tekintetében az egészségügyi szolgáltatóhoz való eljutást továbbra is nagyban segíti az intézményben működő Támogató Szolgálat, hiszen a szolgáltatás igénybevétele esetén az ellátott biztosan eljut a szükséges szakorvosi rendelésre. A szakemberek időpontkérésben, illetve a szakorvossal történő kapcsolattartásban is segítik az ellátottakat. A szenvedélybetegséggel küzdő ellátottak vonatkozásában rendkívül fontos a gondozónó személyiségén túl, hogy birtokában legyen azon kompetenciáknak, amelyekkel hatékonyan tud segíteni a hozzáforduló, sok esetben halmozottan hátrányos helyzetben lévő, mentális, fizikai, pszichikai betegségekkel is küzdő ellátott számára. A társadalmi integráció elősegítése során a szakemberek figyelnek az ellátott speciális igényeire is, ügyelve arra, hogy annak kielégítése során mások érdekei se sérüljenek. A szenvedélybeteg ellátottak esetében továbbra is kiemelt szakmai feladat a cselekvőképességükben korlátozott ellátottak vonatkozásában a kijelölt gondnokokkal történő rendszeres kapcsolattartás. Ezen jó kapcsolat elősegíti az ellátottak mentális állapotának szinten tartását, adott esetben javítását. Sok esetben feladata a szakembereknek a szenvedélybetegséggel küzdő ellátottak életminőségének a javítása. Gyakori probléma, hogy az ellátottak életvitele erősen negatívan hat a már kialakult állapotukra, ezért a segítők részéről nagyfokú szakmai tudásra, tapasztalatra, elhivatottságra van szükség annak érdekében, hogy a kialakult nehéz élethelyzetekben professzionálisan, hatékonyan tudjanak segíteni a kliens, ellátott számára. A 2025-ös év során is nagy rendszerességgel vették igénybe főként a szenvedélybetegek nappali ellátásának tagjai az intézményben történő tisztálkodás, fürdés lehetőségét. Egyértelműen kijelenthető, hogy ezen szolgáltatások biztosítása nagyban hozzájárulnak az ellátottak megítélésének pozitív irányba történő tereléséhez, illetve a társadalmi megbélyegzés csökkentéséhez.

A szolgáltatási elemek között a kézségfejlesztés, gondozás, felügyelet, közösségi fejlesztés, esetkezelés, háztartási vagy háztartást pótló segítségnyújtás, tanácsadás, étkeztetés szerepelnek. Ezen szolgáltatási elemek gyakorlatilag magukba foglalják a mindennapos munka egészét.

A nappali ellátások szorosan együttműködnek az intézményben található más alapellátási

formákkal, annak érdekében, hogy az ellátottak szakmailag a számukra legmegfelelőbb segítséghez juthassanak hozzá. Elmondható, hogy a nappali ellátások és a közösségi ellátás szorosan együttműködik intézményünkben, ezáltal is segítve az ellátottak helyzetét. A 2025-ös év során is együttműködött a nappali ellátás és a támogató szolgálat, hiszen a szakorvoshoz történő eljutáson túl, az intézmény programjaira történő szállításban is nagy segítséget nyújt ez az alapellátási forma.

Az év folyamán megrendezésre kerülő ünnepeket érintő nagyprogramok:

- Január – Pótszilveszteri, évindító ünnepség
- Február – Farsang
- Március – Nőnap
- Április – Húsvét
- Május – Anyák napja
- Október – Idősek Világnapja
- December – Karácsonyváro Ünnepe

Egészségmegőrzésre irányuló tevékenységek:

A 2025-ös év során a nappali ellátás kiemelt figyelmet fordított az ellátottak egészségmegőrzésének elősegítésére, ezen törekvéseinkhez nagyban hozzájárult az Egészségfejlesztési Irodával történő együttműködés kialakítása.

A 2025-ös év során biztosított volt az idősek nappali ellátásának tagjai számára a Senior torna. A torna során átmozgatásra kerülnek az ízületek, nyújtásra a gerincoszlop, lassú tempóban, ami által nő az állóképesség és regenerálódik a szervezet. A torna hatására javul a vér-és nyirokkeringés, megelőzhető a csontritkulás, fejlődhet az egyensúlyérzék, valamint megőrizhető a jó kondíció. Az év folyamán a nappali ellátásban dolgozó kollégák kiemelt célja volt a Senior torna népszerűsítése nem csak a nappali ellátások, hanem a lakosság számára is. A tapasztalatok alapján elmondható, hogy az időseknek nagy igényük van a korosztályukat érintő egészségügyi témák, problémák megismerésére. Intézményünk kiemelt célja, hogy ezen programok a jövőben is biztosítva legyenek az ellátottak számára.

Kreatív tevékenységek:

Intézményünk biharnagybajomi nappali ellátásának a tagjai között a 2025-ös évben is töretlenül népszerűek voltak a különböző kreatív tevékenységek, melyeken minden alkalommal aktívan és lelkesen vesznek részt az ellátottak. A legnépszerűbb továbbra is a horgolás, ami klubba nőtte ki magát az elmúlt időszakban. Az alkalmak során a nappali ellátás tagjai az adott időszakhoz, illetve ünnephez igazodva gyönyörű alkotásokat készítenek.

Kirándulások:

Intézményünk kiemelt céljának tekinti a rendszeres kirándulások elősegítését a nappali ellátás tagjai számára, hiszen a szabadidő hasznos eltöltése, a mindennapi megszokott környezetből való kiszakadás tudományosan bizonyított, hogy rendkívül jó hatással van az idős személy lelki, testi, fizikai állapotára. A 2025-ös év során Biharnagybajom település nappali ellátásának tagjai jártak Abádszalókon a Tulipánoskertben és Nagyrábén csigatészta készítő versenyen is. Ezek az alkalmak rendkívül pozitív hatással voltak az ellátottakra, hiszen idős korban a testmozgáson és az aktív szabadidő eltöltésén túl kiemelten fontos a közösséghez való tartozás elősegítése, amihez a kirándulások nagyban hozzájárultak. Ezekre a kirándulásokra jellemző, hogy a társult települések nappali ellátottjai együtt vesznek részt a programon, ami tapasztalataink szerint különösen pozitív, hiszen a különböző településeken élő időseknek lehetőségük van találkozni egymással, illetve ismerkedni és jó kapcsolatot kialakítani az intézmény más nappali ellátottjaival.

A tapasztalatok alapján elmondható továbbá, hogy a biharnagybajomi közösség a 2025-ös év során rengeteget erősödött, a nappali ellátás tagjai egész évben már minden nap nagy létszámban voltak jelen az intézmény programjain. Intézményünk kiemelt célja a jövőt

illetően, hogy a programkínálatba továbbra is elérhetőek legyenek azok a szakmai programok, melyek során az idős ellátottak érdeklődhetnek a korosztályukat érintő problémákról, nehézségekről. Ezen cél elérése érdekében elengedhetetlen az egészségügyi szolgáltatókkal, civil szervezetekkel történő szoros együttműködés elősegítése. Kijelenthető, hogy a 2025-ös év során meglévő együttműködések egyértelműen pozitív irányba terelték a nappali ellátás programjainak, illetve szolgáltatásainak a színvonalát, minőségét.

Elmondható, hogy intézményünk továbbra is jó munkakapcsolatot ápol a helyi önkormányzattal, háziorvossal, valamint a helyi intézményekkel.

A Támasz Szociális Alapszolgáltatási Központ 2025-ben is biztosította a hajdúszoboszlói Aldi, Lidl és Penny Market üzletekből az élelmiszeradományt.

Statisztikai adatok:

- Idősek nappali ellátása: a tárgyév folyamán ellátásba vettek: 7 fő, a tárgyév folyamán az ellátásból kikerültek: 6 fő

Látogatások száma: 11203, éves átlaga: 44,99

- Szenvedélybetegek nappali ellátása: a tárgyév folyamán ellátásba vettek: 2 fő, a tárgyév folyamán az ellátásból kikerültek: 5 fő

Látogatások száma: 11203, éves átlaga: 44,99.

Támogató szolgáltatás

Személyi feltételek:

Biharnagybajomban a bárándi gondozó heti egy alkalommal, de szükség esetén több alkalommal is látogatást tesz a gondozott személy otthonában. A személyi segítő szociális gondozó és ápoló végzettségű, aki rendelkezik a speciális támogató szolgálat személyi segítői képzettséggel. Biharnagybajomban a fogyatékkal élők szállítása a speciális képzéssel rendelkező bárándi telephelyen dolgozó segítő, illetve a telephelyen dolgozók segítségével valósul meg.

A vezetői feladatok irányítása a székhelyről történik.

Tárgyi feltételek:

A Támogató Szolgálat biharnagybajomi telephelye akadálymentes a nyitva álló helyiségek esetében. Biharnagybajomban egy Dacia Dokker típusú 5 személy szállítására alkalmas gépjármű is a szolgálat rendelkezésére állt 2025-ben. Szükség és igény szerint másik telephely-telephelyek besegítenek a személyszállításba.

A gondozó munkáját egy-egy jól felszerelt kerékpár, esőkabát, téli kabát, bakancs és védőfelszerelés segíti.

A Támogató Szolgálat biharnagybajomi mutató számai 2025-ben:

Tevékenység	teljesített feladatmutató
szállítás	419 Fe
személyi segítség	78 Fe
feladatmutató összesen	497 Fe

Az éves teljesített feladatmutató összesen: 497 Fe. Szállításban: 419 feladategység, személyi segítségben: 78 feladategység.

Ellátásban részesülők száma:

Biharnagybajom	2025 -ben
mozgás fogyatékos	1 fő
látás fogyatékos	-
hallás fogyatékos	-
értelmi fogyatékos	-
autista	-
halmozottan sérült	1 fő
összesen	2 fő

Az ellátottak nemek szerinti megoszlása 2025-ben:

Neme	Fő
Nő	1 fő
Férfi	1 fő
Összesen	2 fő

2025-ben 1 fő mozgásában korlátozott, 1 fő pedig halmozottan sérült személyt láttunk el.

Közösségi ellátások

A pszichiátriai betegek- és a szenvedélybetegek közösségi ellátásában 44 feladatmutatót vállaltunk. 2025. évben pszichiátriai betegek közösségi ellátása keretében összesen 46,12 feladatmutatót teljesítettünk, ebből Biharnagybajomban 5,71 feladatmutatót. 2025. évben szenvedélybetegek közösségi ellátása keretében összesen 45,68 feladatmutatót teljesítettünk, ebből Biharnagybajomban 2,3 feladatmutatót.

Biharnagybajomban a terápiás munkatárs látja el a gondozási feladatokat, aki szociálpedagógus diplomával és pszichiátriai gondozó és koordinátor képesítéssel rendelkezik. A gondozó saját gépjárművel utazik a telephelyre. Munkáját segíti a szolgálati mobiltelefon, laptop, fénymásoló, internet, közösségi helység az előadásnak, kreatív foglalkozásnak. Biharnagybajomban szolgálati autó áll rendelkezésre az ellátottak berettyóújfalui Pszichiátriai Gondozóba történő szállítására.

2025-ben az intézmény közösségi és a nappali ellátottjai számára kreatív csoportfoglalkozásokat biztosítottunk. A lakókörnyezetben történő gondozás mellett az ellátottak személyesen és telefonos konzultáció útján is folyamatosan igénybe vették a közösségi gondozó segítségét problémáik rendezéséhez. Az elmúlt időszakban ellátottak és munkatársak aktív részvételükkel színesítették intézményi ünnepségeinket. Ősszel a közösségi és támogató szolgálat közösen kirándult a püspökladányi Farkasszigetre, tovább erősítve a társas kapcsolatokat. A programot egy közös főzés is színesítette: a berettyóújfalui Védett Szálló képviselőivel együttműködve, jó hangulatban készítettünk el egy ízletes lecsót, tovább mélyítve a két intézmény közötti kapcsolatot.

Intézményünk kiemelt figyelmet fordít az egészségügyi társszervezetekkel való szoros együttműködésre. A berettyóújfalui Pszichiátriai Gondozó szakorvosaival napi szintű a kapcsolatunk, akik gyakran kérik segítségünket a betegekkel való hatékonyabb kapcsolatfelvételben. Szakembereink éberségének köszönhetően időben jelezzük a nem megfelelő gyógyszerzedésből adódó figyelmeztető tüneteket, és szoros figyelemmel kísérjük az ellátottak állapotát gyógyszer- vagy injekcióváltás esetén is.

Minden ellátott biztosítva van, jelenleg jövedelemmel rendelkezik, foglalkoztatást helyettesítő támogatásban, közfoglalkoztatásban, alkalmi munkában vagy nyugdíjban részesül. Fontos feladat az időpontok figyelemmel követése a Munkaügyi Kirendeltségen,

egészségügyben, felülvizsgálaton. A közösségi ellátás keretében otthonában gondozzuk az ellátottat, célunk továbbá, hogy kimozduljon, részt vegyen közösségi programokon. Gyógyszeríratásban, tanácsadásban, krízishelyzetben kérnek segítséget. Az intézményben lehetőséget biztosítunk a 30 nap önkéntes szolgálat teljesítésére. Ennek keretében kertgondozás, udvar tisztántartása, sepregetés a feladat napi 4 órában.

Pszichiátriai beteg ellátottunk állapota az elmúlt években folyamatos dekompenzációt mutatott. A súlyos egzisztenciális válság és a nem megfelelő lakhatási körülmények állandó szorongást és jelentős súlyvesztést okoztak nála. A gondozási folyamat során elsőként a krízisintervencióra fókuszáltunk: az önkormányzat bevonásával rágcsőírtást és tűzifa-támogatást biztosítottak, az étkeztetést pedig a népkonyhai szolgáltatás révén oldottuk meg. Mivel a külső támogatások ellenére a kliens mentális állapota nem javult, tartós bentlakásos elhelyezést kezdeményeztünk. Az ellátott választása a Bárándi Pszichiátriai Betegek Otthonára, valamint a Püspökladányi Támogatott Lakhatásra esett. Nyolc hónap várakozás után sikerült felvételt nyernie az átmeneti intézménybe. Az elhelyezés óta állapota látványosan javult: a biztonságos környezet és a megfelelő táplálkozás hatására fizikailag megerősödött, szorongása megszűnt, hangulata derűssé vált.

A szenvedélybetegséggel küzdők gyakran a társadalmi megbélyegzéstől tartva utasítják el a támogatást. Elsődleges célunk ezen gátak lebontása és a bizalmi alapok megeremtése. Legutóbbi sikeres esetünk a hosszú távú, türelmes gondozás hatékonyságát igazolja: egy új kliensünkkel a családtagokon keresztül ápolt, többéves kapcsolat révén sikerült érdemi együttműködést kialakítani. Az érintett ma már nyitott a segítségre, és bár az irányíthatóság terén még vannak kihívások, életkörülményei látványosan javultak. Sérülése (karkötése) miatti lábadozását lakókörnyezete megszépítésére fordította, emellett élettársi kapcsolata is rendeződni látszik.

Az ellátottak száma:

Biharnagybajom település	Pszichiátriai betegek közösségi ellátása	Szenvedélybetegek közösségi ellátása
2024. december 31-én	6	2
2025-ben ellátásba vettek	0	2
2025-ben ellátásból kikerültek	1	1
2025. dec. 31-én	5	3
ebből: -férfi	0	2
-nő	5	1
Összes ellátott:	44	46

Az ügyfelek körében tapasztalható egzisztenciális nehézségek miatt jelentősen megnőtt az adminisztratív segítségnyújtás iránti igény. Intézményünk rendszeresen közreműködik a különféle méltányossági kérelmek – így az egészségbiztosítási és nyugdíjbiztosítási egyszeri segélyek, szociális rászorultság alapon TB, valamint a méltányossági nyugdíjemelések – benyújtásában. Emellett aktívan segítjük a települési támogatások (rendkívüli és lakásfenntartási) igénylését az önkormányzatnál. A pénzbeli juttatások mellett kiemelt szerepet kap a természetbeni támogatás: a Magyar Élelmiszerbankkal való együttműködés keretében, az Aldi, Penny és Lidl áruházak felajánlásából heti egy alkalommal biztosítunk pékáru-, zöldség- és gyümölcsadományt, évente többször tartós élelmiszeradományt, amelyet célzott ruhaosztások egészítenek ki.

ÖSSZEZÉS

telephelyi sajátosságok

A 2025. évben nagyon sok programon rendezvényen sikerült együttműködni az önkormányzattal, óvodával, művelődési házzal. Ennek köszönhetően a következő programon vettünk részt a Tamasz dolgozóival:

A mindennapos programjaink:

- hétfőnként hagyományőrzés keretein belül száraz tésztát készítettünk
- keddenként kézimunka klub (szeptemberig) Aszakkör (Baba-mama horgolás)
- hétfőtől csütörtökig kézimunkáztunk
- péntekenként egészségnapot, szenior tornát tartottunk
- főzésnek, sütemény sütésnek, szalonnasütésnek, bográcsozásnak az időjárás rendezte a napját.

Februárban farsangoltunk a Tamaszban.

Az 1848-49-es forradalom és szabadságharc tiszteletére rendezett ünnepi műsorán saját készítésű horgolt koszorúval emlékeztünk.

Április 11.-én, A Költészet napján részt vettünk a Töröd a magyart? elnevezésű kvízzjátékon.

Április 17.-én, A családi délután községi rendezvényen részt vettünk.

Májusban megrendezésre került az Anyák napi ünnepségük, amelyen szerepeltek a községünk kis óvodásai.

Május 22.-én Nagyrábén megrendezésre került a Pünskösdi Csigacsinaló Verseny, ahol mi is részt vettünk.

Május 24.-én, A tavaszi zsongás községi rendezvényen részt vettünk.

Június 4.-én A nemzeti összetartozás napja alkalmából koszorút helyeztünk el a templomkertben.

Augusztus 20-án Államalapító Szent István ünnepi eseményre a Református templomban gyűltünk össze.

Augusztus 30-án A II. Sodróka fesztivál községi napon részt vettünk, közös főzéssel színesítettük a fesztivált.

Október 1.-én Az Önkormányzat és a Tamasz szervezésében megtartottuk az Idősek világnapját.

Október 9.-én Kirándultunk Nagyrábéra pusztabusszal, megtekintettük a régi kastélyfürdőt.

Október 22.-én Közös szüretelést tartottunk.

Október 23-án Az 1956-os forradalom megemlékezésén vettünk részt a Református templomban.

November.11.-én részt vettünk a Márton napi lámpás felvonuláson a település gyermekeivel és szüleikkel.

Decemberben a Művelődési házban tartandó kézműves foglalkozásra nappali foglalkozás keretén belül megsütöttük a mézest, amit aztán ki is díszítettünk.

December 13-án Karácsonyi fénykaravánnal vonultunk feldíszített kerékpárokkal.

December 16-án Vendégül láttuk a szépkorúakat a Művelődési házban rendezett karácsonyi teadélutánon.

Egy új mikrobusszal rendelkezünk, melynek új garázs lett építve.

Köszönjük Polgármester Úr, Alpolgármester Asszony és Jegyző Asszony segítségét a napi munkánk során!

Kérem, a Tisztelt Képviselő-testületet a beszámolót vitassa meg, és véleményével, javaslataival segítse munkánkat.

Biharnagybajom, 2026. április 24.

Gál Krisztián
telephelyvezető

Pappné Szász Szilvia
intézményvezető



ELŐTERJESZTÉS
Biharnagybajom Községi Önkormányzat
Képviselő-testületének

2026. május 29. napján tartandó ülésére

Előterjesztés címe	ELŐTERJESZTÉS a gyermekjóléti és gyermekvédelmi feladatokról szóló 2025. évi átfogó értékeléshez
Előterjesztő	Szitó Sándor polgármester
Készítette	Máthé Hajnalka ügyintéző
Tárgyalja	Népjóléti Bizottság Képviselő-testület
Egyeztetve, Tájékoztatva	Dr. Erdős Szilvia jegyző
Javasolt meghívott	-
A határozati javaslat elfogadásához szükséges szavazattöbbség	a) egyszerű szavazattöbbség b) minősített szavazattöbbség
nyilvánosság	nyílt ülés

Biharnagybajom Községi Önkormányzat
Polgármesterétől

Előterjesztés
a Képviselő-testület 2026. május 29-én tartandó ülésére
a gyermekjóléti és gyermekvédelmi feladatokról szóló 2025. évi átfogó értékeléséhez

Tisztelt Képviselő-testület!

A Magyarország helyi önkormányzatairól szóló 2011. évi CLXXXIX. törvény 13. § (1) bekezdés 8. és 8. a. pontja szerint: A települési önkormányzat feladata a helyi közügyek, valamint a helyben biztosítható közfeladatok körében ellátandó helyi önkormányzati feladatok, különösen: gyermekjóléti szolgáltatások és ellátások; szociális szolgáltatások és ellátások, amelyek keretében települési támogatás állapítható meg.

A gyermekek védelméről és a gyámügyi igazgatásról szóló 1997. évi XXXI. törvény (a továbbiakban: Gyvt.) 96 § (6) bekezdése előírja, hogy „A helyi önkormányzat a gyermekjóléti és gyermekvédelmi feladatainak ellátásáról minden év május 31-éig – a külön jogszabályban meghatározott tartalommal – átfogó értékelést készít, melyet a képviselő-testület megtárgyal.” Az értékelést meg kell küldeni a Hajdú-Bihar Vármegyei Kormányhivatal Gyámügyi és Igazságügyi Főosztálya részére. A gyámhivatal az értékelés kézhezvételétől számított harminc napon belül javaslattal élhet a helyi önkormányzat felé. A helyi önkormányzat hatvan napon belül érdemben megvizsgálja a gyámhivatal javaslatait és állásfoglalásáról, intézkedéséről tájékoztatja.

A gyámhatóságokról, valamint a gyermekvédelmi és gyámügyi eljárásokról szóló 149/1997. (IX. 10.) Kormányrendelet 10. számú melléklete megfogalmazza a települési önkormányzat által készítendő átfogó értékelés tartalmi követelményeit. A megfogalmazott tartalmi követelmények összeállításának a minden évben február 28-ig kötelezően megtartandó, gyermekjóléti szolgálat által szervezett tanácskozás az alapja, ahol a jelzőrendszer tagjai elkészítik a beszámolójukat.

Fenti jogszabályhelyekben foglaltak garantálják azt, hogy a szakemberek által megtárgyalt és elkészített beszámoló alapján a Képviselő-testület átfogó képet kapjon a település gyermekjóléti és gyermekvédelmi feladatairól, majd a szakemberek javaslatai, állásfoglalásai és intézkedései alapján tudja értékelni azt, hogy szükséges-e, és ha igen, hol szükséges változtatni azért, hogy a gyermeki jogok ne sérülhessenek. Ehhez a szakemberek szoros együttműködése szükséges.

Az értékelés a fentiek alapján bemutatja

- Biharnagybajom demográfiai mutatóit, különös tekintettel a 0-18 éves korosztály adataira;
- az önkormányzat által nyújtott pénzbeli, természetbeni ellátások biztosítására vonatkozó adatokat;
- az önkormányzat által biztosított személyes gondoskodást nyújtó ellátásokat;
- a felügyeleti szervek, illetve a működést engedélyező szervek ellenőrzésének megállapításait;
- a jövőre vonatkozó javaslatok, célok meghatározását a Gyvt. előírásai alapján;
- a civil szervezetekkel való együttműködés kereteit.

Az alábbiakban a képviselő-testület elé terjesztett átfogó értékelést az előző évekhez hasonlóan külön készítette el a gyermekvédelemben hatósági feladatkört ellátó polgármesteri hivatal (jegyzői és polgármesteri hatáskörben tett intézkedések), és külön (a 3. pontban) a gyermekjóléti szolgálat.

Fentiek alapján készítettük el Biharnagybajom község 2025. évi gyermekjóléti és gyermekvédelmi feladatainak ellátásáról szóló átfogó értékelést.

Kérem a Tisztelt Képviselő-testületet, hogy a beszámolót vitassa meg és hozza meg döntését.

Biharnagybajom, 2026. május 27.

Szitó Sándor s.k.
polgármester

HATÁROZATI JAVASLAT

**a Képviselő-testület 2026. május 29-én tartandó ülésére
Biharnagybajom Község 2025. évi gyermekjóléti és
gyermekvédelmi feladatainak ellátásáról szóló átfogó
értékelés elfogadásáról**

Biharnagybajom Községi Önkormányzat Képviselő-testülete a gyermekek védelméről és a gyámügyi igazgatásról szóló 1997. évi XXXI. törvény 96. § (6) bekezdése alapján a Biharnagybajom Község 2025. évi gyermekjóléti és gyermekvédelmi feladatainak ellátásáról szóló átfogó értékelést elfogadja.

A Képviselő-testület felkéri a polgármestert, hogy az átfogó értékelés elfogadásáról tájékoztassa a Hajdú-Bihar Vármegyei Kormányhivatal Gyámügyi és Igazságügyi Főosztályát az értékelés és a határozat egy példányának megküldésével.

Határidő: döntést követő 15 napon belül

Felelős: Szitó Sándor polgármester

BIHARNAGYBAJOM KÖZSÉGI ÖNKORMÁNYZAT GYERMEKJÓLÉTI ÉS GYERMEKVÉDELMI FELADATAINAK ÁTFOGÓ ÉRTÉKELÉSE 2025. ÉVRŐL

A gyermekkor meghatározó időszak az ember életében. A jellemformálódás szempontjából lényeges a családi háttér, a törődés, a szeretet, a társas kapcsolatok kialakítása, az életkörülmények minősége. Minden gyermek azonos jogokkal születik: joga van az élethez, a saját családjában történő nevelkedéshez, a megfelelő lakhatáshoz, oktatáshoz, egészségügyi ellátáshoz stb. Sajnos nem minden gyermeknek adatik meg szerető, gondoskodó családi légkör, előfordul, hogy szakemberek beavatkozására van szükség ahhoz, hogy a gyermek megfelelő körülmények között nevelkedjen, veszélyeztetettsége megszűnjön.

A gyermekvédelem tágabb értelemben magában foglal minden olyan tevékenységet, amelyet a gyermek érdekében a család, a nevelési-oktatási intézmény, a munkahely, vagy a társadalom bármely intézménye tesz. Szűkebb értelemben a gyermekvédelem olyan állami feladat, amely a különleges védelemre szoruló gyermekeket védi hatósági eszközökkel.

A védelem és gondoskodás magában foglalja mind a család, mind az állam kötelességét. A családban való nevelkedés biztosítása a legfontosabb, azonban, ha erre nincs lehetőség, akkor az állam kötelessége a jogi szabályozás és a megfelelő intézményrendszer megteremtése, illetve működtetése, a helyettesítő védelem biztosítása.

A gyermekek védelme a gyermek családban történő nevelkedésének elősegítésére, veszélyeztetettségének megelőzésére és megszüntetésére, valamint a szülői vagy más hozzátartozói gondoskodásból kikerülő gyermek helyettesítő védelmének biztosítására irányuló tevékenység.

A gyermekek védelmét pénzügyi, természetbeni és személyes gondoskodást nyújtó gyermekjóléti alapellátások, illetve gyermekvédelmi szakellátások, valamint a gyermekek védelméről és a gyámügyi igazgatásról szóló 1997. évi XXXI. törvényben meghatározott hatósági intézkedések biztosítják.

A települési önkormányzat feladata a gyermekvédelem helyi rendszerének kiépítése és működtetése, a területén élő gyermekek ellátásának megszervezése, pénzügyi és természetbeni ellátások, személyes gondoskodás keretébe tartozó gyermekjóléti alapellátások biztosítása, illetve a máshol igénybe vehető ellátásokhoz való hozzájutás szervezése és közvetítése.

Biharnagybajom Községi Önkormányzat a gyermekjóléti és gyermekvédelmi feladatainak hatósági ellátásáról a Polgármesteri Hivatal Igazgatási Csoportja által, míg a gyermekjóléti és gyermekvédelmi feladatainak ellátásáról a Bajomi Biztos Pont Szociális Intézmény és Biztos Kezdet Gyerekház, valamint a bölcsődei ellátásról a kabai székhellyel működő Támasz Szociális Alapszolgáltatási Központtal kötött társulás keretében gondoskodott.

A jogszabályban meghatározott tartalmi követelmények alapján az önkormányzat 2025. évi gyermekjóléti és gyermekvédelmi feladatainak ellátásáról az alábbiakban számolok be:

1. A TELEPÜLÉS DEMOGRÁFIAI MUTATÓI, KÜLÖNÖS TEKINTETTEL A 0-18 ÉVES KOROSZTÁLY ADATAIRA

Biharnagybajom község lakosainak száma 2025 évben 2525 fő volt, melyből a 0-18 éves korosztály 653 főt tett ki. A 18 év alattiak korcsoportok szerinti megoszlása és aránya az összlakossághoz képest az elmúlt időszakban a következőképpen alakult:

Év december hónap	0-6 éves	7-14 éves	15-18 éves	0-18 éves összesen	Össz lakosság	%-os megoszlás
2020	252	269	170	691	2689	25,69
2021	259	259	160	678	2655	25,54
2022	259	250	161	670	2621	25,56
2023	253	248	152	653	2597	25,14
2024	228	247	145	620	2556	24,25
2025	220	253	134	607	2525	24,04

Az állandó lakosság száma korcsoportonkénti bontásban 2025. december 31-én:

18 év alattiak száma: 620 fő

aktív korú lakosok száma: 1506 fő

65 év felettek száma: 399 fő

A népességstatisztikai adatok alapján látható és megállapítható, hogy településünk lakosságának száma évről-évre folyamatosan csökken, ezzel párhuzamosan a 0-18 éves korosztály a településünk lakosságán belül egyre kisebb arányban van jelen, számuk továbbra is folyamatos csökkenést mutat. A 0-18 éves korosztály a község lakónépességének 24,04 %-át teszi ki.

2. AZ ÖNKORMÁNYZAT ÁLTAL NYÚJTOTT PÉNZBELI, TERMÉSZETBENI ELLÁTÁSOK BIZTOSÍTÁSA

Rendszeres gyermekvédelmi kedvezmény

A rendszeres gyermekvédelmi kedvezményre való jogosultságot – a Gyvt. által szabályozott módon – a jegyző állapítja meg. A rendszeres gyermekvédelmi kedvezményre való jogosultság megállapításának célja annak igazolása, hogy a gyermek szociális helyzete alapján jogosult a Gyvt-ben meghatározott gyermekétkeztetés normatív kedvezményének, illetve külön jogszabályban meghatározott egyéb kedvezményeknek (pl. ingyenes tankönyv) az igénybevételére. A kedvezményt egy évre kell megállapítani. **2024. július 1-től rendszeres gyermekvédelmi kedvezményre jogosult az a gyermek, fiatal felnőtt, akinek a családjában az egy főre eső havi jövedelem nem haladta meg a szociális vetítési alap 225 %-át (64.125,-Ft-ot), egyedülálló szülő, tartós beteg vagy fogyatékos gyermek esetében az egy főre jutó jövedelmi határ a szociális vetítési alap 245 %-a (69.825,-Ft).**

Az egy főre eső jövedelem számítása során megállapítható, hogy évről, évre nő azon családok száma, akiknek az egy főre eső jövedelme nem éri el a szociális vetítési alapot. 2024-ben 183 gyermek esetében, 2025-ben 194 gyermek esetében.

2025. december 31-én 225 gyermek, illetve fiatal felnőtt részesült ebben az ellátásban (a 0 – 18 éves korosztály 37 %-a).

A rendszeres gyermekvédelmi kedvezményben részesülő gyermekek, fiatal felnőttek számának alakulása az elmúlt években:

év	2010	2016	2017	2018	2019	2020	2021	2022	2023	2024	2025
Gyermek száma (fő)	597	425	404	313	244	236	263	243	256	235	225

A részesülők száma 2010-ben volt a legmagasabb, attól kezdve folyamatosan csökkent 2020-ig. 2021-ben a pandémia miatt a jogosultságok meghosszabbításra kerültek, egyáltalán nem volt lejáró kedvezmény, de új kérelmet lehetett benyújtani, ezért emelkedett a jogosultak száma. 2022. augusztus 31-én minden egy évnél régebben megállapított kedvezmény hatályát veszítette, új kérelmet kellett beadni, ezért itt már újra csökkenés tapasztalható. 2023. szeptember 1-től csekély mértékben nőtt a jogosultsági határ, ezért itt újra emelkedett a támogatotti létszám. A 2024. júliusban nagyobb mértékben emelkedett a jogosultsági jövedelemhatár. Az adókedvezmények és a minimálbér folyamatos emelkedése miatt a jövedelmek is fokozatosan emelkednek, ezért a jogosultak száma ismét csökkenést mutat.

A rendszeres gyermekvédelmi kedvezményben részesülők korcsoport szerinti alakulása az elmúlt években.

korosztály	0-6 éves	7-14 éves	15-18 éves	18 +	összesen
gyv.kedv-ben részesülő gyermekek száma 2020	71	109	51	5	236
gyv.kedv-ben részesülő gyermekek száma 2021	85	102	68	8	263
gyv.kedv-ben részesülő gyermekek száma 2022	74	112	56	1	243
gyv.kedv-ben részesülő gyermekek száma 2023	108	107	41	-	256
gyv.kedv-ben részesülő gyermekek száma 2024	75	100	59	1	235
gyv.kedv-ben részesülő gyermekek száma 2025	89	96	40	-	225

Rendszeres gyermekvédelmi kedvezmény pénzbeli ellátása

Készpénztámogatást évente két alkalommal, augusztus és november hónapokban kapják azon gyermekvédelmi kedvezményre jogosultak, akik augusztus 1-én, illetve november 1-én jogosultak a gyermekvédelmi kedvezményre.

A hátrányos és halmozottan hátrányos helyzet fennállása esetén a gyermekek emelt összegű támogatásra jogosultak (6.500,-Ft/alkalom), akiknél ezen támogatásra nem jogosultak, az alapösszegű támogatásban részesülnek (6.000,-Ft/alkalom).

	alapösszegű természetbeni ellátások száma (6.000,-Ft/fő)		emelt összegű természetbeni ellátások száma (6.500,-Ft/fő)		természetbeni támogatás összege
	kiskorú	nagykorú	kiskorú	nagykorú	
2024. augusztus	30	1	204	-	1.512.000,-Ft
2024. november	26	1	199	-	1.455.500,-Ft
2025.augusztus	36	1	192	2	1.483.000,-Ft
2025.november	26	2	194	2	1.442.000,-Ft

Rendszeres gyermekvédelmi kedvezmény iránti kérelem elutasítására 2025-ben 9 esetben került sor, mert a családok jövedelme meghaladta az egy főre eső jövedelemhatárt. A kedvezmény megállapításánál a jövedelmi és vagyoni helyzetet is szükséges vizsgálni. A jogalkotó szándéka, hogy a tényleges rászorultság, szociális helyzet alapján történjen a jogosultság megállapítása.

Hátrányos és halmozottan hátrányos helyzet igazolása

A hátrányos és halmozottan hátrányos helyzet szorosan kapcsolódik a rendszeres gyermekvédelmi kedvezményre való jogosultsághoz.

A Gyvt. 67/A. § (1) bekezdése értelmében **hátrányos helyzetű** az a rendszeres gyermekvédelmi kedvezményre jogosult gyermek és nagykorúvá vált gyermek, aki esetében az alábbi körülmények közül egy fennáll:

- a. a szülő vagy a családba fogadó gyám alacsony iskolai végzettsége, ha a gyermeket együtt nevelő mindkét szülőről, a gyermeket egyedül nevelő szülőről vagy a családba fogadó gyámról – önkéntes nyilatkozata alapján – megállapítható, hogy a rendszeres gyermekvédelmi kedvezmény igénylésekor legfeljebb alapfokú iskolai végzettséggel rendelkezik,
- b. a szülő vagy a családba fogadó gyám alacsony foglalkoztatottsága, ha a gyermeket nevelő szülők bármelyikéről vagy a családba fogadó gyámról megállapítható, hogy a rendszeres gyermekvédelmi kedvezmény igénylésekor az Szt. 33. §-a szerinti aktív korúak ellátására jogosult vagy a rendszeres gyermekvédelmi kedvezmény igénylésének időpontját megelőző 16 hónapon belül legalább 12 hónapig álláskeresőként nyilvántartott személy,

- c. a gyermek elégtelen lakókörnyezete, illetve lakáskörülményei, ha megállapítható, hogy a gyermek a településre vonatkozó integrált településfejlesztési stratégiában szegregátumnak nyilvánított lakókörnyezetben vagy félkomfortos, komfort nélküli vagy szükséglakásban, illetve olyan lakáskörülmények között él, ahol korlátozottan biztosítottak az egészséges fejlődéséhez szükséges feltételek.

A Gyvt. 67/A.§ (2) bekezdése értelmében **halmozottan hátrányos** helyzetű az a rendszeres gyermekvédelmi kedvezményre jogosult gyermek és nagykorúvá vált gyermek, aki esetében az (1) bekezdés a)–c) pontjaiban meghatározott körülmények közül legalább kettő fenn áll, illetve a nevelésbe vett gyermek valamint utógondozói ellátásban részesülő és tanulói vagy hallgatói jogviszonyban álló fiatal felnőtt.

2025-ben 89 hátrányos helyzetű és 112 halmozottan hátrányos helyzetű gyermek részére adtuk ki az igazolást határozat formájában. Minden gyermek jogosultságát külön-külön határozatban állapítjuk meg. A határozat egy példányát a közoktatási intézmény részére is meg kell küldeni a jogerőre emelkedést követően.

A hátrányos és halmozottan hátrányos helyzetű gyermekekről a KIR programban évente 2 alkalommal (október 31. és január 31.) jelentést kell adni.

Az október 31-én szolgáltatott adatok alapján:

év		óvodás	óvodás HH	óvodás HHH	alapfokú iskolás	alapfokú iskolás HH	alapfokú iskolás HHH	középf. iskolás	középf. iskolás HH	középf. iskolás HHH	össz.	össz HH	össz HHH
2024	fő	2	25	23	3	40	54	8	9	14	13	74	91
2025	fő	5	18	23	6	35	52	4	16	8	15	69	83

A gyermekvédelmi kedvezményben részesülő gyermekek 49,7%-a halmozottan hátrányos helyzetű, 39,5%-a hátrányos helyzetű.

Kiegészítő gyermekvédelmi támogatás

Erre a pénzbeli ellátásra a Gyvt. rendelkezései szerint az a rendszeres gyermekvédelmi kedvezményben részesülő gyermek családba fogadó gyámjaul kirendelt hozzátartozója jogosult, aki a gyermek tartására köteles, és nyugellátásban, korhatár előtti ellátásban, időskorúak járadékában vagy olyan ellátásban részesül, amely a nyugdíjszerű rendszeres szociális ellátások emeléséről szóló jogszabály hatálya alá tartozik. Ilyen típusú támogatás megállapítására – az arra való jogosultság hiánya miatt – az előző években sem és 2025-ben sem került sor.

Szünidei gyermekétkeztetés

A Gyvt. alapján a települési önkormányzat a szünidei gyermekétkeztetés keretében a szülő, törvényes képviselő kérelmére a déli meleg főétkeztést a hátrányos vagy hátrányos helyzetű gyermekek részére ingyen biztosítja, viszont a csupán gyermekvédelmi kedvezményben részesülőknek csak biztosíthatja. Az ingyenes szünidei gyermekétkeztetés biztosításának időszaka a tanév rendjéről szóló mindenkor miniszteri rendeletben meghatározott őszi, téli, tavaszi szünetben a nappali rendszerű intézmények (bölcsőde, óvoda, iskola) zárva tartásának ideje alatt valamennyi munkanap, a nyári szünetben legalább 43 munkanap.

A szünidő megkezdése előtt minden esetben értesítjük a szülőket, nyilatkozniuk szükséges, hogy igénybe kívánják-e venni a szünidei étkeztetést. Az ebéd elvihető.

2025-ben a szünidei gyermekétkeztetést igénybe vevők:

	tavaszi szünet (fő)		nyári szünet (fő)		őszi szünet (fő)		téli szünet (fő)	
	2024	2025	2024	2025	2024	2025	2024	2025
5 hó – 3 éves	10	7	18	18	4	5	5	2
3-6 éves	-	-	-	-	-	-	8	-
6-14 éves	46	58	90	82	26	48	35	36
14-18 éves	14	17	24	19	16	8	15	8
összesen	70	79	132	119	46	61	63	46

Gyermekétkeztetés

Biharnagybajomban a gyermekek étkeztetését az önkormányzat által működtetett konyha biztosítja.

A főző- és tálalókonyha mellett üzemelő ebédlőben az általános iskolások étkeznek. Az óvoda mindkét telephelyén saját tálalókonyhával rendelkezik, de a gyermekek étkeztetését a napközi konyhából biztosítják.

Az Önkormányzat a Gyvt. 21/A.§-a szerint köteles biztosítani a gyermekek és a tanulók számára az óvodai nevelési napokon, valamint az iskolai tanítási napokon az óvodában és a nem bentlakásos nevelési-oktatási intézményben a déli meleg főétkeztést, valamint tízórai és uzsonna formájában két kísétkéztést.

A Gyvt. 21/B. § (1) bekezdése szerint az intézményi gyermekétkeztetést **ingyenesen kell biztosítani**

a a bölcsődében, mini bölcsődében nyújtott bölcsődei ellátásban vagy óvodai nevelésben részesülő gyermek számára, ha

aa) rendszeres gyermekvédelmi kedvezményben részesül,

ab) tartósan beteg vagy fogyatékos, vagy olyan családban él, amelyben tartósan beteg vagy fogyatékos gyermeket nevelnek,

- ac)* olyan családban él, amelyben három vagy több gyermeket nevelnek,
- ad)* olyan családban él, amelyben a szülő nyilatkozata alapján az egy főre jutó havi jövedelem összege nem haladja meg a kötelező legkisebb munkabér személyi jövedelemadóval, munkavállalói, egészségbiztosítási és nyugdíjjáradékkal csökkentett összegének 130%-át vagy
 - ae)* nevelésbe vették;
 - b)* az 1-8. évfolyamon nappali rendszerű iskolai oktatásban részt vevő tanuló számára, ha
 - ba)* rendszeres gyermekvédelmi kedvezményben részesül, vagy
 - bb)* nevelésbe vették;
 - c)* azon *a)* és *b)* pont szerinti életkorú, rendszeres gyermekvédelmi kedvezményben részesülő gyermek számára, akit fogyatékos gyermekek számára nappali ellátást nyújtó, az Szt. hatálya alá tartozó fogyatékosok nappali intézményében helyeztek el;
 - d)* az 1-8. évfolyamon felül nappali rendszerű iskolai oktatásban részt vevő tanuló számára, ha
 - da)* nevelésbe vették, vagy
 - db)* utógondozói ellátásban részesül.

(2) Az intézményi gyermekétkeztetést az **intézményi térítési díj 50%-os normatív kedvezményével kell biztosítani**

- a)* az 1-8. évfolyamon felül nappali rendszerű iskolai oktatásban részt vevő tanuló számára, ha rendszeres gyermekvédelmi kedvezményben részesül;
- b)* az 1-8. és az azon felüli évfolyamon nappali rendszerű iskolai oktatásban részt vevő tanuló számára, ha olyan családban él, amelyben három vagy több gyermeket nevelnek, feltéve, hogy az (1) bekezdés *b)* pont *ba)* alpontja alapján a tanuló nem részesül ingyenes intézményi gyermekétkeztetésben;
- c)* az (1) bekezdés *a)*, *b)* és *d)* pontja szerinti életkorú, tartósan beteg vagy fogyatékos gyermek számára, feltéve, hogy az (1) bekezdés alapján a gyermek nem részesül ingyenes intézményi gyermekétkeztetésben.

A Biharnagybajom Község Önkormányzatának Képviselő-testülete 20/2025. (II.26) számú KT határozatával döntött, hogy 2025. január 1. napjától 2025. december 31. napjáig a biharnagybajomi bölcsődébe, óvodába beiratott, valamint a biharnagybajomi általános iskola 1-2-3-4. évfolyamon oktatásban részt vevő azon gyermekek étkeztetését is biztosítja, akik fizetésre kötelezettek lennének. 55.2025.(IV.30.) számú KT határozatával arról döntött a Képviselő-testület, hogy 2025. december 31. napjáig a biharnagybajomi általános iskola 5-6-7-8. évfolyamon oktatásban részt vevő azon gyermekek étkeztetését is térítésmentesen biztosítja, akik fizetésre kötelezettek lennének. Így bölcsődétől általános iskola 8. évfolyamáig térítésmentesen étkezhettek a gyermekek, melynek összege 5.259.073,- Ft volt.

Intézménykezdési támogatás

A Képviselő-testület 2025. évben is egyszeri támogatást nyújtott a tanévkezdés megkönnyítése érdekében, azon óvodáskorú gyermekek, valamint általános iskola, középiskola, főiskola és egyetem nappali iskolarendszerű oktatásában részesülő biharnagybajomi lakóhelyű gyermekek, fiatal felnőttek részére, akiknek a családjában az egy főre jutó jövedelem nem haladja meg az öregségi nyugdíj legkisebb összegének a 900 %-át, azaz a 256.500,- Ft-ot. Az intézménykezdési támogatás mértéke az óvodás korúak esetében 10.000,- Ft, általános

iskolások részére 15.000,-Ft, a gimnáziumban, hat osztályos gimnáziumban, szakközépiskolában, szakiskolában, technikumban tanulók esetében 20.000,- Ft, főiskolai és egyetemi hallgatók esetében 25.000,- Ft.

2025-ben összesen 418 fő nappali tagozaton tanuló gyermeknek, fiatal felnőttnek került megállapításra az intézménykezdési támogatás, míg 2024-ben 385 fő részére került kifizetésre a támogatás.

év	óvodás	általános iskolás	középiskolás	főiskolás	összeg összesen
2024.	83	213	75	14	3.950.000,-Ft
2025.	93	225	86	14	6.375.000,-Ft

Emelkedést mutat a támogatást igénylők létszáma is és az összesen kifizetett összeg is. 2025-ben jelentősen emelkedtek a támogatás összegei. 2024-ben az óvodás korúak 5.000,-Ft, általános iskolás korúak 10.000,-Ft, középiskolai, gimnáziumi tanulók 15.000,-Ft, főiskola, egyetemi hallgatók 20.000,-Ft támogatásban részesültek.

Bursa Hungarica támogatás

2025. évben Bursa Hungarica Felsőoktatási Önkormányzati Ösztöndíj támogatásban 11 fő részesült 10 hónapon keresztül, fejenként 5.000,-ft (6 fő), 10.000,-ft (4 fő) vagy 20.000,-ft (1 fő) támogatásban, összesen 900.000,-ft összegben.

Védendő fogyasztóvá nyilvánítás

Két jogcímen lehet igényelni a védendő fogyasztóvá nyilvánítást: szociálisan rászoruló fogyasztóként, illetve fogyatékossgal élő fogyasztóként.

Szociálisan rászoruló fogyasztó részére önkormányzatunk akkor tud kiállítani igazolást, ha az igénylő rendszeres gyermekvédelmi kedvezményben vagy lakásfenntartási támogatásban részesül.

A szociálisan rászoruló fogyasztót különösen fizetési kedvezmények, úgymint a részletfizetés, a fizetési haladék, valamint az előre fizető mérő felszerelésének kedvezménye illeti meg.

Gyermekvédelmi kedvezményben részesülő szociális rászoruló részére 2025-ben 24 fő részére került védendő fogyasztóvá válási vagy megújítási kérelem leigazolásra.

3/A. AZ ÖNKORMÁNYZAT ÁLTAL BIZTOSÍTOTT SZEMÉLYES GONDOSKODÁST NYÚJTÓ ELLÁTÁSOK BEMUTATÁSA

(A BAJOMI BIZTOS PONT SZOCIÁLIS INTÉZMÉNY ÉS BIZTOS KEZDET GYEREKHÁZ CSALÁD- ÉS GYERMEKJÓLÉTI SZOLGÁLATA ÁLTAL ÍRT BESZÁMOLÓ)

A gyermekek védelméről és a gyámügyi igazgatásról szóló 1997. évi XXXI. törvény rendelkezései értelmében a személyes gondoskodás keretébe tartozó gyermekjóléti alapellátások:

- a) a gyermekjóléti szolgáltatás,
- b) a gyermekek napközbeni ellátása,
- c) a gyermekek átmeneti gondozása,
- d) gyermekek esélynövelő szolgáltatásai.

A Bajomi Biztos Pont Szociális Intézmény és Biztos Kezdet Gyerekház Család- és Gyermekjóléti Szolgálat Biharnagybajom Községi Önkormányzat fenntartásában működik. Az előírásoknak megfelelő személyi és tárgyi feltételekkel rendelkezik.

Szakmai munka:

A szolgálat a tavalyi évben 52 családot, 118 gyermeket gondozott.

Alapellátás keretében 50 gyermeket gondoztunk. Alapellátás keretében a problémák minden esetben higiénés problémák, nem megfelelő lakáskörülmények, 50 órát nem meghaladó óraszámú hiányzások, zsúfolt lakhatás főleg a hidegebb időszakban, családi – kapcsolati problémák voltak.

A család- kapcsolati problémák elsősorban a szülők közötti veszekedések voltak, de egyik esetben sem beszélhetünk súlyos bántalmazásról.

33 alapellátás keretében gondozott gyermek gondozása szűnt meg 2025-ben eredményesség miatt.

Védelembe vétel keretében a központ 63 gyermek esetében vonta be a szolgálatot a családgondozásba. Itt szintén jellemzőek a higiénés problémák, az igazolatlan hiányzások, a lakhatási problémák és nő a családok nem megfelelő gyermeknevelési módszerének eredményeként megjelenő magatartási problémák a gyermekeknél. A szülők körében gyermekeik egyre korábbi életkoruknál tapasztalható az, hogy a gyermek irányítja a család életét, a szülők nem tudnak és nem is akarnak hatni a gyermekre, nincsenek szabályok, elvárások a gyermekekkel szemben. Egy intézmény által jelzett probléma esetében is jellemző, hogy nem ismerik el saját maguk és gyermekeik felelősségét, hibáit, hanem egyből támadólag az intézmény dolgozóira hárítják a felelősséget, az ő hibájukat emelik ki. Nagyon sok szülő alacsony iskolai végzettséggel rendelkezik, ami miatt nem érték számukra a tanulás, a gyermekeiket sem ösztönzik a tanulásra, a gyermek előmenetelét nem követik figyelemmel, gyakran az igazolatlan hiányzásokról is a családsegítőktől értesülnek. Természetes a szülők és a gyermekek számára is az, hogy a gyermeknek nem lesznek lehetőségei az életben, majd közfoglalkoztatásban dolgozhatja le életét.

2025-ben 26 gyermek védelembe vétele szűnt meg:

- 4 gyermek védelembe vétele szűnt meg nagykorúság elérése miatt,
- 4 gyermek védelembe vétele ideiglenes hatályú elhelyezés miatt
- 18 gyermek védelembe vétele szűnt meg eredményesség miatt

22 nevelésbe vett gyermek családjának gondozása kapcsán lett szolgálatunk bevonva a gondozásba, annak érdekében, hogy a szülő képessé váljon a gyermekek nevelésére, a gyermekek haza gonoszhatóak legyenek.

3 gyermek nevelésbe vétele szűnt meg örökbe fogadásuk miatt.

Utógondozás elrendelésére 2025-ös évben nem került sor.

A tavalyi évben 5 család gyermekei kerültek ki a családból hatósági intézkedést követően.

- 2 család születendő gyermeke ideiglenes hatályú elhelyezéssel rögtön a szülést követően kikerült a családból, mert a szülő az elégséges feltételeket sem tudta teljesíteni a gyermek fogadására, illetve a jogszabályváltozások miatt 1 gyermek esetében a gyermek haza nem adhatóságára tett javaslatot szolgálatunk
- 4 gyermek esetében a folyamatos magatartási problémáik, illetve a szülők elhanyagoló magatartása miatt került sor az ideiglenes hatályú elhelyezésükre, közülük 1 gyermek az, aki főként szökésben van, és továbbra is a településen tartózkodik.

4 további esetben védőnői jelzés hatására a várandós nő szüléséig folyamatos nyomon követés volt ahhoz szükséges, hogy náluk az újszülöttnak megfelelő feltételeket teremtve a szakemberek ne tegyenek javaslatot hatósági intézkedés megtételére.

Továbbra is gyakran előfordul, hogy a gyermekek indokolatlanul sokat hiányoznak óvodából és iskolából is. A háziorvossal történt korábbi egyeztetés óta azonban egyre csökken azon gyerekek száma, akik indokolatlanul keresik fel a háziorvosi rendelést igazolás reményében. A felmerülő problémák megoldása érdekében a családsegítők sokat vannak a terepen, a tavalyi évben 588 családlátogatást végeztek. Rendszeresek az esettanulmányokkal való családlátogatásaink. Így tudjuk figyelemmel kísérni, hogy van-e változás a családok életében.

Folyamatosan növekszik azon ügyfelek száma, akiknek ügyintézésben szükséges segítséget nyújtunk. Nyomtatványok kitöltésében, különböző pénzellátások megigénylésében tudunk segítséget nyújtani a hozzánk fordulóknak. Egyre többen fordulnak hozzánk akár csak információért is, lehetséges támogatás igénylése kapcsán, érdeklődnek, hogy mire lehetnek jogosultak.

Egyre többször veszik igénybe az ügyfelek a Kormányhivatal belső postai szolgáltatását, aminek köszönhetően még postaköltségre sem kell költeniük, hanem a Polgármesteri Hivatalból ingyenesen továbbításra kerülnek kérelmeik, ennek használatára szolgálatunk is ösztönzi a hozzánk forduló ügyfeleket.

Munkánkat pszichológus segíti havi 4 órában a településen. 24 alkalommal 36 gyermekkel végzett pszichológiai megsegítést 2025-ben. Egyre nagyobb az igény a pszichológus jelenlétére, többször is csak több hetes várakozás után tudja fogadni a pszichológus a problémákkal hozzá fordulókat. A település intézményei is tudnak a pszichológusi segítség igénybevételének lehetőségéről, így, ha szükséges, akkor már ők tudják irányítani ide az ügyfeleket. Egyre több gyermek szorul pszichológusi megsegítésre, már több óvodás és kisiskolás korú gyermeknek szükséges rendszeresen járni.

A tavalyi évben 106 jelzés érkezett a szolgálathoz /2024-ben 98/:

- egészségügyi szolgáltatótól 10 jelzés érkezett kiskorúakkal kapcsolatosan, és 14 jelzés nagykorú személyekről /2024-ben 12/
- 8 jelzés érkezett rendőrségtől kiskorúakkal kapcsolatban és 3 felnőtt személyről /2024-ben 13/
- 70 köznevelési intézménytől /óvoda 18, általános iskola 43 és középiskola 9/ /2024-ben 70/
- 1 jelzés érkezett az Önkormányzattól felnőtt személyről

Minden jelzést előírásoknak megfelelően kivizsgáltunk és megtettük a szükséges intézkedéseket.

Élelmiszer adomány osztás 2025-ös évben nem történt, jelenleg nincs együttműködésünk egyetlen élelmiszer osztó szervezettel sem. Ruhaadománnyal egész évben támogatjuk a rászoruló családokat, a település lakosai közül többen is rendszeresen segítik munkánkat azzal, hogy a már nem használt ruhaneműiket hozzánk hozzák be. A nyár folyamán, illetve a karácsonyi időszakot megelőzően már több éve rendszeres támogatásban részesülünk Nagyrabérol, akik az Újbudai Teleki Blanka Általános Iskolával állnak kapcsolatban, tőlük kapnak rendszeresen adományokat és a környező települések Gyermekjóléti Szolgálatának is juttatnak el ezekből csomagokat. A Községi Önkormányzat adventi időszakban szervezett „Cipősdoboz” adománygyűjtő akciója révén az összegyűjtött csomagokkal segíteni tudtuk a családokat.

Prevenció keretében nyáron az Integrált Közösségi Szintér dolgozójával és a településen dolgozó óvodai- iskolai szociális segítő segítségével egy hetes, egész napos nyári tábort tartottunk általános iskolás, alsós korú gyermekeknek. Reggel 8-tól 16-ig tartalmas és változatos programokkal vártuk az érdeklődő gyermeket.

A családsegítők minden iskolai szünetben aktívan részt vesznek a szünidei gyermekétkeztetés lebonyolításában.

A jelzőrendszer tagjaival való együttműködésről elmondható, hogy heti, de van olyan tag, akivel szinte napi kapcsolatban áll a szolgálat. A szoros kapcsolatnak köszönhetően előfordul, hogy nem érkezik problémajelzés a gyermekről, családról, mert közösen megoldjuk a problémát, még mielőtt egy komolyabb, nehezebben megoldható helyzet alakulna ki.

Gyermekek napközbeni ellátása – Biharnagybajom bölcsőde

Intézményünk a gyermekek védelméről és a gyámügyi igazgatásról szóló 1997. XXXI. törvény értelmében a személyes gondoskodás keretein belül, a gyermekjóléti alapellátás részeként, bölcsődei ellátás formájában biztosítja a családban nevelkedő 3 éven aluli gyermekek napközbeni ellátását.

A Gyvt. 42/A. § * (1) Bölcsődei ellátás keretében a gyermek *húszhetes* korától nevelhető és gondozható, ha a *harmadik* életévét:

- január 1-je és augusztus 31-e között tölti be, az adott év augusztus 31-éig,
- szeptember 1-je és december 31-e között tölti be, a következő év augusztus 31-éig, ha a szülő, törvényes képviselő nyilatkozik arról, hogy a gyermek napközbeni ellátását eddig az időpontig bölcsődei ellátás keretében kívánja megoldani,
- az óvodai nevelésre nem érett gyermek esetén, ha a gyermek harmadik életévét betöltötte, de testi vagy értelmi fejlettségi szintje alapján még nem érett az óvodai nevelésre, és óvodai jelentkezését az orvos nem javasolja, bölcsődei ellátás keretében gondozható, nevelhető a gyermek *negyedik* életvének betöltését követő augusztus 31-ig.
- a sajátos nevelési igényű gyermek, valamint a korai fejlesztésre és gondozásra jogosult gyermek esetén annak az évnek az augusztus 31. napjáig vehet részt, amelyben a *hatodik* életévét betölti.

Bölcsődénk kiemelt feladatának tekinti, hogy a gyermekek számára megteremtett szeretetteljes, biztonságos, családi légkörben, minden gyermek saját képességei szerint fejlődhessen, megtapasztalhatta az önfeledt, szabad játék örömét, élmény és fantázia világát gazdagíthassa, mely képessé teszi őt a későbbi kreatív gondolkodásra, tovább fejlődésre. Munkánk során az ellátott gyermekek életkori és egyéni sajátosságait figyelembe véve alakítjuk a napirendet, törekedve az állandóságra és kiszámíthatóságra, így növelve a bölcsődébe járó gyermekek bizalmát, és biztonságérzetét. Fontos számunkra a családokkal való kapcsolattartás, igyekszünk családi, kölcsönös bizalom és megbecsülésen alapuló kapcsolatot kialakítani. A bölcsőde a családi nevelés értékeit, hagyományait és szokásait tiszteletben tartva, lehetőség szerint erősítve vesz részt a gyermekek nevelésében - gondozásában, törekedve a gyermeki személyiség teljes kibontakoztatására, az emberi jogok és az alapvető szabadságjogok tiszteletben tartásával.

Férőhelyek

Biharnagybajomban a Bölcsőde 2 csoporttal működik, 26 férőhellyel. A bölcsődei felvétel folyamatos, férőhelyek függvényében egész évben fogadjuk a felvételt igénylő gyerekeket. A bölcsődei gyermekcsoportok létszámának kialakítása a személyes gondoskodást nyújtó gyermekjóléti, gyermekvédelmi intézmények, valamint személyek szakmai feladatairól és működésük feltételeiről szóló 15/1998. (IV.30.) NM rendelet alapján történik.

- Egy bölcsődei csoportban legfeljebb 12 gyermek nevelhető/gondozható, de ha a bölcsődei csoportban valamennyi gyermek betöltötte a második életévét ebben az esetben egy bölcsődei csoportban 14 gyermek nevelhető/gondozható.

- Ha a bölcsődei nevelési év közben a gyermek bölcsődébe történő felvételére veszélyeztettsége miatt kerül sor a bölcsődére a rendeletben meghatározott csoportlétszám legfeljebb a bölcsődei nevelési év végéig 1 fővel túlléphető.
- Amennyiben egy bölcsődei csoportban egy SNI, illetve korai fejlesztésre jogosult gyermeket látnak el, legfeljebb 11 gyerek gondozható.
- Amennyiben egy bölcsődei csoportban 2 SNI vagy korai fejlesztésre jogosult gyermeket látnak el, legfeljebb 10 gyermek gondozható.

2025.01.01. és 2025.12.31. között a bölcsődébe összesen 38 gyermek járt, ebből a nemek aránya 22 fiú és 16 lány. Év közben 3 gyermek gondozása szűnt meg költözés miatt, 2025.08.31-el 11 gyermek ment el óvodába, így 2025.09.01-én 15 gyermekünk maradt az előző gondozási évről. 2025.09.01-től még 2025.12.31-ig 9 új gyermeket vettünk fel, így akkor a létszámunk 24 fő volt.

A tavalyi évben sajátos nevelési igényű gyermek nem járt a csoportunkba. Nevelésbe vett gyermek a tavalyi évben 3 volt, 4 gyermeket családba fogadtak, 3 gyermek került nevelőszülőhöz. Hátrányos helyzetű és halmozottan hátrányos helyzetű gyermekek száma: 13 fő volt. Rendszeres gyermekvédelmi kedvezményben részesülő gyermekek száma a tavalyi évben 15 volt. Védelemben vett gyermekek száma a bölcsődében 3 volt.

2025. január 1. és december 31. között felvett gyermekek közül (13 fő) 34%-ban mindkét szülő dolgozott. Védőnői igazolással 18 gyermek száma rendelkezett. Segítő Kezek által kiadott javaslat alapján felvett gyermekek száma 5 fő volt. 1 gyermek esetében pedig a Családsegítő adott ki javaslatot.

Településen kívülről 2025-ben 1 gyermek járt a bölcsődébe (Szerep).

A bölcsőde nyitvatartási ideje igazodik a szülők munkavégzési idejéhez, reggel 6:30-tól délután 16:30-ig tart nyitva.

Személyi feltételek

A személyes gondoskodást nyújtó gyermekjóléti, gyermekvédelmi intézmények, valamint személyek szakmai feladatairól és működésük feltételeiről szóló 15/1998 (IV.30.) NM rendelet a gyermekek napközbeni ellátásának, ideértve a bölcsődei ellátás részletszabályait tartalmazza. A bölcsődei ellátás szakmai létszám irányszámait is a rendelet szabályozza. A szakdolgozói létszám a 2025-ös évben is megfelelt a rendeletben előírtaknak.

A 2025-ös évben a bölcsődében 4 fő kisgyermeknevelő és 1 fő bölcsődei dajka dolgozott a csoportban. 2025. év elején az egyik kisgyermeknevelő felmondott, így az ő helyére másik kisgyermeknevelőt vettünk fel. 2025. októbertől új bölcsődei dajka került felvételre.

1 fő (közfoglalkoztatás) technikai személyzet is segítette a munkájukat a bölcsődei dolgozóknak a tavalyi évben.

Továbbképzések

A személyes gondoskodást végző személyek továbbképzéséről szóló 9/2000. (VIII.4.) SzCsM rendelet alapján a bölcsődében alkalmazott kisgyermeknevelőknek 4 év alatt kell 60 kreditpontot, míg diplomások esetében 80 kreditpontot teljesíteni. Folyamatosan keressük a továbbképzéseket a kisgyermeknevelők számára. 2025-ben egy alkalommal belső továbbképzést tartottunk az elsősegélynyújtás alapismereteiről. Két alkalommal munkaértekezletet tartottunk. Ezekon az alkalmakon a Tamasz Szociális Alapszolgálati

Központ mind a négy bölcsődéjének munkatársai részt vettek. Ezeket az alkalmakat olyan szombati napokra tettük, amikor munkanap volt.

Tárgyi feltételek

A bölcsőde egy gondozási egységből áll, azaz 2 csoportból, melyhez tartozik 1-1 csoportszoba. Mind a két csoportnak külön öltözője van, itt öltözködnek. A tulipán csoportnál az átadóból nyílik a fürdőszoba, a fürdőszobából a csoportszoba. A pillangó csoportnál az átadóból a csoportszobába és a fürdőszobába is tudunk menni és a csoportszobának is mind a két helységgel van összeköttetése mélyen üvegezett ajtóval, melyet farácsok védenek. A fürdőszoba berendezési tárgyai és eszközei a gyermekek méretéhez és fejlettségéhez igazodnak, segítve ezzel a gyermek gondozását és önállósodását.

Egyéb helyiségek: iroda, személyzeti öltöző-ebédlő, WC-k, tálalókonyha és helyiségei, mosókonyha, szárító-vasaló, raktárak. A tálalókonyha a bölcsődés korosztály élelmezésével kapcsolatos táplálkozástudományi és higiénés szabályoknak megfelelően van kialakítva és működtetve.

A játszóudvaron, játszókert a gyermekek szabad levegőn történő játékához a mozgástért biztosítja. A napos és az árnyékos, illetve a füves és betonos rész aránya megfelelő.

A csoportszobák berendezése, felszereltsége, játékkészlete biztonságos a legtöbb szempontból megfelelnek a szakmai előírásoknak. A játszóudvar felszereltsége megfelelő, tágas, sok hely van a gyermekek mozgásigényének kielégítésére.

Gondozási és térítési díj

Gondozási díj bevezetésére továbbra se került sor a Biharnagybajom bölcsődébe, személyi térítési díj lett megállapítva mely az étkezések térítési díját tartalmazza. Jelenleg a 6. számú nyilatkozatok (Gyvt. 21/B. § (1) bekezdése szerinti ingyenes bölcsődei gyermekétkeztetés) értelmében a biharnagybajomi családok közül senki nem fizetett térítési díjat.

A családok és a bölcsőde kapcsolata

A bölcsődében nagyon fontosnak tartjuk a családokkal való együttműködést, a kölcsönös bizalmon alapuló korrekt, partneri viszony kialakítását a szülők és a kisgyermeknevelők között. Kiemelt figyelmet fordítunk a kölcsönös tájékoztatásra, a szülői visszajelzésekre, melyre a következő lehetőségeink vannak:

- napi találkozások (gyermek bevételekor, hazaadáskor)
- hirdetőtáblákon az aktuális információk megosztása
- családi füzet (kölcsönös információcsere)
- szülői értekezletek
- kisgyermeknevelői fogadóórák
- családi délutánok
- a bölcsőde zárt Facebook csoportja

Szakmai munkánkban nagy jelentőséget tulajdonítunk a családlátogatásnak, mely kiváló alkalmat nyújt a család és a bölcsőde kapcsolatának építésére. A szülővel történő beszoktatás nagyban segíti a gyermek adaptációját a bölcsődei élethez.

Együttműködés más intézményekkel

A Gyermekjóléti Szolgálattal, a Gyermekjóléti Központtal, a védőnővel együttműködve, a jelzőrendszer tagjaként fokozottan odafigyelünk a hátrányos helyzetű gyermekekre/családokra, szükség esetén írásban jelezzük a problémát a Gyermekjóléti Szolgáltatnak. A Biztos Kezdet Gyermekházzal havonta Team-megbeszéléseken veszünk részt. Az óvodával jó és rendszeres a kommunikáció és a kapcsolat, közös programokon is részt vettünk a tavalyi évben (húsvét, Márton nap). 2025-ben gyermekvédelmi szempontból nem volt probléma, így nem kellett jelzéssel élnünk sem.

Érdekképviselés

A gyermek törvényes képviselői a házirendben foglaltak szerint panasszal élhetnek az intézmény vezetőjénél, az érdekképviselési fórumánál. Az intézmény vezetője, illetve az érdekképviselési fórum a panaszt kivizsgálja, és tájékoztatást ad a panasz orvoslásának lehetséges módjairól.

Az érdekképviselési fórum tagjai:

- A fenntartó képviselője (1 fő)
- Az ellátásban részesülők törvényes képviselői (2 fő)
- Az intézmény dolgozóinak képviselői (1 fő)

A Fórum általános feladata:

- Információnyújtás a szülők felé (információ csere), a szakmai munka értékeinek közvetítése, vélemények és álláspontok egyeztetése.
- Az intézménnyel jogviszonyban állók és az ellátásra jogosultak érdekeinek védelme.

Panaszbejelentés nem érkezett a 2025-ös évben.

2025 - ős tevékenységeink:

Munkánkat a szakmai program és éves munkaterv alapján végezzük, melyet az Országos nevelés-gondozás alapprogram és A gyermekek napközbeni ellátásához illeszkedő standard határoz meg. Az éves munkatervet minden év augusztusában ismerteti a szakmai egységvezető, melyre lehetőség van javaslatokat tenni, észrevételezni, mely az első nevelési évet indító szakmai értekezleten elfogadásra kerül.

A munkaterv tartalmazza a mindennapos nevelési-gondozási feladatok mellett az évszakokhoz, jeles napokhoz kötött programokat, hogy mely programokat tesz az intézmény nyitottá és zárttá. A családokkal való kapcsolattartás lehetőségeit, szabályait, adatvédelmet. A nevelési értekezletek dátumait, az esetleges nyári zárva tartás időpontját, amely fenntartói döntés után kerül a szülők számára kihirdetésre. Továbbá tartalmazza a belső szakmai ellenőrzések ütemtervét (milyen terület lesz ellenőrizve, mikor, milyen formában és ki).

A kisgyermeknevelők a mindennapi munkájuk mellett a nevelési év kezdetekor a szakmai előírásoknak megfelelően átgondolják és berendezik a csoportszoba „funkciósarkait”. Beszoktatási ütemtervet, családlátogatási ütemtervet állítanak össze, egyeztetnek a családokkal. Minden bölcsődei beszoktatási időszakot (amely 2-4 hetet vesz igénybe) megelőz egy családlátogatás. A kisgyermeknevelői munkához szorosan tartozik egy dokumentációs rendszer is, mely 4 területet ölel fel. Van egy felvételi dokumentáció, melyet jogszabályok határoznak meg, és van egy szakmai rész is, melyet módszertani levelek és standardok szabályoznak:

törzslap, fejlődési napló, bölcsődei csoportnapló, családi füzet. Évszakokhoz, ünnepnapokhoz kötötten feldíszítik a bölcsőde területét.

2025. szeptemberétől elektronikusan vezetik a kisgyermeknevelők a törzslapot, a fejlődési naplót és a csoportnaplót, ami nagyban lerövidítette az adminisztrációs munkának az idejét, így több idő marad a gyermekekkel kapcsolatos tevékenységek megtervezésére.

Évi két alkalommal szülőértekezletet tart a bölcsődei egységvezető, a második szülőértekezleten részt vett az óvodavezető is, ezzel is erősítve az intézmények közötti együttműködést, a közös álláspontokat. Egy nevelési évben három alkalommal szülőcsoportos beszélgetésen vehetnek részt az érdeklődő szülők az aktuális témákban. Az első foglalkozás témája a beszoktatás megkönnyítése, illetve esetleges nehézségei voltak, a második foglalkozás témája az óvodaérettség. A harmadik szülőcsoportos beszélgetés témája az egészségvédelem, az egészséges életmód megalapozásának lehetőségei a bölcsődében. Az érzelmi és társas kompetenciák fejlesztése a 0-3 éves korú kisgyermekek vonatkozásában.

A bölcsődénkben az ünnepekkel, jeles napokkal tesszük színesebbé a gyermekek életét. A jeles napokat, népszokásokat a hagyományőrzés szolgálatába állítva szervezzük meg, a gyermekek fejlettségéhez igazodva. Az ünnepek előkészítését, lebonyolítását továbbra is a kisgyermeknevelők végezték.

Nyílt ünnepeink:

- Mikulás
- Húsvét
- Gyereknapi
- Ballagás

Zárt ünnepeink:

- Márton nap
- Karácsony
- Farsang
- születésnapok, névnapok

A bölcsődében a tavalyi évben a 2 hetes nyári zárás alatt megtörtént a konyha és az étkező festése, illetve az Önkormányzat segítségével a régi, kopott beton újra és szélesebbre lett cserélve.

Ezeket a karbantartási munkálatokat csak olyankor tudjuk elvégezni, amikor nincsenek gyermekek az intézményben. A 2 hetes nyári zárás alatt a szülőknek, amennyiben kérik tudunk felügyeletet biztosítani a Támasz Szociális Alapszolgálati Központ Báránd Bölcsődéjében.

Biztos Kezdet Gyerekház

A gyermekek esélynövelő szolgáltatásai közül településünkön Biztos Kezdet Gyerekház működik. A Biztos Kezdet Gyerekház elsősorban a szerény körülmények között élő, szociálisan hátrányos helyzetű családok számára nyújt segítséget szolgáltatásaival. Példát mutat a családoknak a gyermeknevelési, egészségügyi, higiénés ismeretek elsajátításában és alkalmazásában. Képességkibontakoztató foglalkozásokat tart a gyermekek számára. Közösségi programokat rendez a Gyerekházon belül is, és a település életébe is aktívan

bekapcsolódik, ezeknek célja az ismeretbővítés, a nemzeti öntudat alapozása, hagyományőrzés és érzelmi nevelés, valamint a Gyerekház népszerűsítése.

Gyerekekre irányuló szolgáltatások

- Bevont gyerekek száma (éves halmozott adat): 16
- Rendszeresen járó gyerekek száma összesen (éves halmozott adat): 16
- Bölcsődébe, óvodába elmenő gyerekek száma: 5
- Újonnan bevont gyermekek száma: 5
- A képesség kibontakoztató foglalkozások
Heti terv alapján tartottuk a foglalkozásokat, de a foglalkozások a jelenlévő gyermekek életkora és fejlettségi szintje alapján változhattak.
- Étkezés
A menüt hetente állítottuk össze az egészséges életmód és a változatos étkezés fontossága alapján, az étrendet mindig a hirdetőtáblára kifüggesztettük. A szülők és a gyerekek segítettek megteríteni, tízórait készíteni a konyhában.

Szülőkre irányuló szolgáltatások:

- Bevont szülők száma: 14
- Ebből várandósok száma: 2
- A szülői kompetenciákat fejlesztő tevékenységek:
A szülő – gyermek közös játéka is erősítette a szülői szerepet és az anya- gyermek, valamint az apa-gyermek kapcsolatot. Beszélgettünk a gyermekvállalásról, gyermekgondozásról, nevelésről, ellátásról, családi szerepekről.
- Várandósok felkészítése a gyerekek fogadására: Napi szinten beszélgettünk személyesen, valamint lehetőség volt egyéni tanácsadásra is.
- Az állampolgári kompetenciákat fejlesztő tevékenység: A hivatalos ügyek intézésekor elvárt helyes viselkedésről, megjelenésről beszélgettünk.
- A munkavállalói kompetenciákat fejlesztő tevékenységek: Célunk a szülői szerep megerősítése, ösztönöztük őket munkavállalásra, hogy legalább az egyik szülőnek legyen állandó munkahelye. Igény szerint segítettünk önéletrajzot írni, eljuttatni a célzott munkahelyre. Beszélgettünk az állásinterjúval való megjelenésről, viselkedésről, kommunikációról.
- A szülők számára biztosított a számítógép használata
- Mosási és tisztálkodási lehetőség biztosított a Gyerekházba bejáró szülőknek

Helyi közösségre irányuló szolgáltatások:

A Gyerekházon belül szervezett közösségi programok száma összesen: 21

Közösségi program, melyen a Gyerekház képviselte magát: 5

Közösségi programok megnevezése: születésnap ünneplés, Farsang, 1848/49-es forradalom és szabadságharc megemlékezés, Nőnap, Majális családi-és gyermeknap, Húsvéti előkészületek, Községi összefogás a bajomi iskoláért, Anyák napja, Ballagás a gyerekházból, Szeretetfa állítás a családok világnapja alkalmából, II. Sodróka Fesztivál, Őszköszöntő nap, Márton-napi

felvonulás, Mikulás ünnepség, Karácsonyváro ünnepség
(Ebben a kézműves klub, és recept, és főzőklub nincs benne, mert azokat hetente tartottuk.)

Szakmai partnerekre irányuló szolgáltatások:

Gyerekházzal együttműködő szakemberek, szakmai partnerek: Biharnagybajom Községi Önkormányzat, Család és Gyermejjóléti Szolgálat, Bölcsőde, Óvoda, Iskola, Védőnői szolgálat.

Az Örökbe Fogadok egy Ovit Mozgalom közbenjárásával örökbefogadókra tettünk szert, akik sok hasznos adományt (könyv, tisztítószerek) juttattak el gyerekházunk részére. A lakosság részéről is szoktunk kapni felajánlást, főként ruhaadományt, melyet a Gyerekház tagjai között osztunk szét.

Családok elérése- bevonása/ benntartása

Új családok felkeresésének száma: 4

Ebből sikeresen bevont családok száma: 3

Családlátogatások száma: 97

Új családok elérése, bevonása: Elsősorban a védőnők, vagy családsegítők által javasolt családokat kerestünk fel, családlátogatás formájában. 3-4 jelenlét után vonjuk be a családokat.

Családok benntartásának eszközei, módszerei:

A rendszeresen járókat igyekeztünk folyamatosan megújuló foglalkozásokkal, pl: kézműveskedéssel, főzőklubbal, mozgás fejlesztéssel benntartani. Valamint az érkező adományokat szétosztottuk az idejáró szülők között.

Igyekeztünk minden ünnepet, közösen megünnepelni, közösen készülni, hangolódni rá.

Folyamatos tanulás, a gyerekház munkatársak önfejlesztő tevékenységei:

Folyamatosan nyomon követjük a jogszabályi változásokat. Biztos Kezdet Gyerekház alapképzésén sajnos 2025-ben nem indult. A mentorlátogatások alkalmával is sok hasznos, információval gazdagodunk.

A gyerekház tárgyi, dologi, infrastrukturális feltétel rendszere:

A település közepén, jól megközelíthető épületben végezzük munkánkat, nemrég felújított épületben. Felszereltségünk megfelelő, napi munkánkat zökkenőmentesen tudjuk elvégezni.

4. JEGYZŐI HATÁSKÖRBE TETT GYÁMHATÓSÁGI INTÉZKEDÉSEK

A Rendelet 10. számú melléklete módosítása miatt, ez a pont kikerült az értékelésből.

5. A GYÁMHIVATAL SZÉKHELYE SZERINTI ÖNKORMÁNYZAT ÁLTAL KÉSZÍTETT ÁTFOGÓ ÉRTÉKELÉS TARTALMAZZA A JEGYZŐI GYÁMHATÓSÁGI INTÉZKEDÉSEKRE VONATKOZÓ ADATOKON KÍVÜL A VÁROSI GYÁMHIVATAL HATÓSÁGI INTÉZKEDÉSEIRE, FELADATAIRA VONATKOZÓ ADATOKAT IS.

A Rendelet 10. számú melléklete módosítása miatt, ez a pont kikerült az értékelésből.

6. A FELÜGYELETI SZERVEK ÁLTAL GYÁMHATÓSÁGI, GYERMEKVÉDELMI TERÜLETEN VÉGZETT SZAKMAI ELLENŐRZÉSEK TAPASZTALATAINAK, TOVÁBBÁ A GYERMEKJÓLÉTI ÉS GYERMEKVÉDELMI SZOLGÁLTATÓ TEVÉKENYSÉGET VÉGZŐK MŰKÖDÉSÉT ENGEDÉLYEZŐ HATÓSÁGI ELLENŐRZÉSÉNEK ALKALMÁVAL TETT MEGÁLLAPÍTÁSOK BEMUTATÁSA

A jegyző hatáskörébe tartozó gyámügyi tevékenység ellenőrzését a Hajdú-Bihar Vármegyei Kormányhivatal Hatósági Főosztály Szociális és Gyámügyi Osztálya végzi. 2025. évben nem történt ellenőrzés.

7. JÖVŐRE VONATKOZÓ JAVASLATOK, CÉLOK MEGHATÁROZÁSA A GYVT. ELŐÍRÁSAI ALAPJÁN

Továbbra is biztosítani kell a pénzbeli és természetbeni ellátások pénzügyi fedezetét, és gondoskodni kell a személyes gondoskodás egyes formáit biztosító intézmények, így a bölcsőde és az óvoda, gyermekjóléti szolgáltatás fenntartásáról, biztonságos működéséről, továbbá a gyermekétkeztetéséről.

A gyermekvédelmi ellátások alkalmasak a felmerülő problémák, a preventív jellegű feladatok megoldására. Súlyosabb helyzetek kezelésére a szakmai háttér biztosított, a települési támogatások közül rendkívüli támogatás keretében lehetőség van a rendkívüli élethelyzetek kezelésére.

Megvalósítani kívánt cél továbbra is, hogy csökkenjen a településen élő veszélyeztetett gyermekek száma, javuljon a gyermekek életminősége. Fontos az egészséges életmódra nevelés, az életviteli, felvilágosító programok szervezése. Biharnagybajomban a jelzőrendszer tagjainak bevonásával továbbra is szükséges az összehangolt együttműködés a minél hatékonyabb munkavégzéshez.

8. BŰNMEGELŐZÉSI PROGRAM

Biharnagybajom bűnmegelőzési tevékenysége a helyi önkormányzat, a rendőrség, az oktatási intézmények és a helyi civil szervezetek szoros együttműködésén alapszik. A prevenció programok elsődleges célja az áldozattá válás megelőzése, a biztonságérzet növelése és a fiatalok védelme.

A legfontosabb helyi és térségi kezdeményezések:

- **Helyi Polgárőr Egyesület:** A településen aktívan működik a Biharnagybajomi Polgárőr Egyesület, amely szorosan együttműködik az önkormányzattal. Rendszeres járőrszolgálatot látnak el a közbiztonság fenntartása érdekében.
- **Iskolai és ifjúsági prevenció:** A tankerületi esélyegyenlőségi tervek részeként rendszeresen szerveznek bűnmegelőzési előadásokat a Szűcs Sándor Általános Iskolában. Ezek célja többek között az internetes zaklatás megelőzése, a droprevenció és a konfliktuskezelés.

Önkormányzatunk arra törekszik, hogy felelős döntéseivel kiszámítható és biztonságos környezetet teremtsen az itt élők, különös tekintettel a gyermekek számára. A közbiztonság közügy, mely feladat az önkormányzat, a lakosság, rendőrség, közintézmények és a polgárőrség, mezőőrség összefogásával oldható meg.

9. A TELEPÜLÉSI ÖNKORMÁNYZAT ÉS A CIVIL SZERVEZETEK KÖZÖTTI EGYÜTTMŰKÖDÉS

A településen több civil szervezet működik, amelyek tevékenységükkel hozzájárulnak a helyi közösségi élet színesítéséhez és a lakosság támogatásához. A gyermekvédelmi feladatellátás során azonban a beszámolási időszakban közvetlen, rendszeres együttműködés a civil szervezetekkel nem valósult meg.

A kapcsolattartás esetenként informális formában történt, ugyanakkor a gyermekjóléti és gyermekvédelmi feladatok ellátásában a civil szervezetek aktív bevonására nem került sor. A jövőben indokolt lehet az együttműködési lehetőségek feltérképezése, különösen a közösségi programok, prevenciós tevékenységek és a gyermekeket, családokat támogató kezdeményezések területén.

A településünkön tevékenykedő civil szervezetek működését, illetve az általuk szervezendő eseményeket a Biharnagybajom Községi Önkormányzat Képviselő-testülete a korábbi évekhez hasonlóan, 2025-ben is támogatta. Jellemzően azonban minden szervezet saját maga is próbálja előteremteni a működéshez szükséges forrást, sikerrel pályázva különböző támogatási alapokhoz.

Tisztelt Képviselő-testület!

Értékelve a 2025. évet megállapítható, hogy Biharnagybajom Község Önkormányzata a gyermekjóléti és gyermekvédelmi feladatok ellátásáról megfelelően gondoskodik. Az Önkormányzat és az intézmények között szoros az együttműködés, folyamatos az információcsere.

Összegezve az önkormányzat által 2025. évben nyújtott gyermekjóléti és gyermekvédelmi feladatokat, megállapítható, hogy

- a településünk lakossága folyamatos csökkenést mutat, ezzel párhuzamosan a gyermekkorú lakosság száma is évről-évre csökken;
- a pénzbeli és természetbeni ellátást a rászoruló családok aktívan igénybe veszik, tudnak az önkormányzat által biztosított ellátások lehetőségéről;
- a jelenlegi ellátások a családok élethelyzetéhez igazodnak, probléma esetén a mentális, anyagi és felvilágosító jellegű segítséget megkapják;
- az önkormányzat a kötelező feladatok biztosítása mellett minden külső lehetőséget megragad a rászoruló családok megsegítésére (szociális célú tűzifa juttatás, szünidei étkeztetés biztosítása, iskolakezdési támogatás, Bursa Hungarica támogatás odaítélése, étkezési térítési díjkedvezmény, rendkívüli települési támogatás biztosítása);
- az önkormányzat számos olyan ellátást nyújt szociális, gyermekvédelmi és egészségügyi területen egyaránt, melyek nem kötelezően nyújtott ellátások (egészségügyi támogatás, intézménykezdési támogatás);
- az önkormányzat és a civil szervezetek kapcsolata jónak mondható, így községi rendezvények alkalmával szorosan együttműködve dolgoznak azon, hogy a település minden korosztálya megtalálja a számára kedvelt szórakozást;

A pénzügyi és természetbeni ellátásokra jellemző, hogy az igénybe vehető támogatások kihasználtsága érdekében a Képviselő-testület folyamatosan felülvizsgálja, aktualizálja az önkormányzati rendeletet, annak érdekében, hogy a rászoruló családok szociális helyzetét segítse. A családokban hirtelen jelentkező, akut problémák esetében a pénzügyi és természetbeni ellátások különböző formái jelentenek segítséget. Az önkormányzat által biztosított ellátások köre a költségvetésben is jelentős tételt képez.

A beszámoló szinte csak töredékét tartalmazza annak, amelyet az önkormányzat és annak intézményei, valamint civil szervezetek, személyek és az egyház tesznek gyermekeink érdeke és védelme érdekében. Köszönettel tartozunk valamennyi hivatása, de leginkább a gyermekek iránt elkötelezett, segítő szándékú embernek, akik ebben a munkában részt vesznek.

Kérem a Tisztelt Képviselő-testületet, hogy a gyermekvédelmi és gyámügyi feladatok ellátásáról szóló beszámolót megvitatni szíveskedjenek.

Biharnagybajom, 2026. 05. 19.

Szitó Sándor s.k.
polgármester